內政部登記警字第七〇二〇號 中華郵政登記認爲第一類新聞紙 廣東郵政管理局執照特字第二八

大光報

廣州版
（總社）
社長：陳錫餘
TAI KWONG PO
(THE IMPARTIAL & ENLIGHTENING JOURNAL)
CANTON, KWANGTUNG, CHINA.
THE NORTHERN KWANGTUNG EDITION -- KUKONG
THE SOUTHERN KWANGTUNG EDITION -- KWANG-CHOW-WAN
THE EASTHERN KWANGTUNG EDITION -- SWATOW
總社社址：廣東廣州光復中路七十四號
總社電話：編輯部一五七四三
經理部五七四三
營業部一一八八五
總社電報掛號：廣州 七四一一
粵南版：廣東湛江市赤坎光復路
粵北版：廣東韶關風度中路九十二號
粵東版：廣東汕頭市昇平路七十四號
今日出紙兩大張
報費零售每份國幣伍百元
（外埠另加郵費）
中華民國二十八年七月七日創刊
新聞紙第二六四四號

廣州市報業公會公告

敬啓者：邇來物價續漲，爲彌補各報負担起見，經本會決議，由五月一日起，各報廣告價改訂如下：甲種位每寸五千元，乙種位每寸四千元，丙種位每寸三千元。謹此公告。

廣州兒童文化服務社——開幕

宗旨 提高兒童文化 增進兒童福利

事業 ◎編刊「兒童之友」月刊（五月出創刊號） ◎發售圖書 表册 文具 玩具 ◎舉辦兒童福利事業

開幕紀念 特別廉價 歡迎參觀

開幕日期：四月二十七日

社址：惠愛中路新民路五十四號

廣州市建築師公會通告

本會茲定本年四月二十七日（星期日）下午六時假座文德路留美同學會舉行會員聯誼大會（聚餐費二萬元）並補行本會理監事宣誓就職典禮希我同業屆時踴躍參加爲荷

中華計政學術研究會廣州分會附設 計政人員函授養成所第五期招生

（一）本期設商業，銀行業，製造業，公務機關會計，英文會計及工商統計六科，每科訓練二十四週畢業，凡本省各縣鄉鎮村墟，其有初中畢業程度均可函授，（二）採用世界著名之美國I.C.S.函授制度及講義（本會編譯）以直接法傳授歷十餘年之函授經驗成功，（三）經費由本會補助，學雜費全免，酌收講義費，郵費，實習計政表格費每科國幣五萬元（四）聚章報名自即日起至五月四日止（一）在廣州市惠愛中路二一五號二樓本所（二）東華西路十六號直上二樓本分會，逾期或額滿不收，備章函索附郵國幣二百元

善後救濟總署廣東分署佈告

粵善總字第215號

查該譚仲約等早經離職現仍積欠本署差旅費等款項迭經催促清理在案惟該員等迄未返署清理實有未合茲爲趕速清理積案起見除分函各該員保証人追繳外合行佈告仰該員等限於本年五月底前返署清理完竣倘仍逾期不清即行移送法院追究切勿自悞爲要

計開 譚仲約 潘炳生 杜守謙 呂敬事 陳勳 陳日生 吳沛林 凌子通 余耀池 尹拱揚 歐敦士 丘伯祖 李昌沂 羅景文 陳慧根

此佈

署長 李應林

中華民國卅六年四月二十五日

廣東公路處招投東路幹線增惠段橋樑工程

茲有東路幹綫廣揭路由增城至惠陽段橋樑工程一批定於本四月三十日上午十時在本處會議廳公開投標凡經本處登記及格之甲種廠商如有意承建者卽來處取閱招投章程圖則屆時參加競投可也

廣州市陽江同鄉會召開會員大會啓事

敬希會員諸君依時蒞會共策進行此啓

本會定期四月二十七日下午二時（夏季時間）假座惠愛東路開越中學禮堂召開會員大會選舉第二屆理監事

聯合勤務總司令部廣州被服總廠招商承包生牛皮啓事

被材字第4111號 中華民國36年4月25日

查本總廠所屬製革廠每月需牛皮甚多茲擬招商投承凡本市屠牛商俱有殷實商舖願意承包者希來東較場本廠登記幷定本月廿八日上午九時開標此啓

福寧醫院啓事

本院院長陳伯賜醫學博士去年九月應美國維珍尼亞省立馬第臣大學及佐治省依文爾大學之聘前往講學現已公畢回國並購備大批最新式醫療器械現謹定於四月廿八日起在院照常應診

診症時間每日上午九時至十二時下午二時至五時

院址：豐寧路惠福路口 電話：一一八二一

交通部粵漢區鐵路管理局工務第十二總段招標橋樑工程通告

現招標承建常平橋橋墩座加固工程幷定期本年五月二日下午三時在廣州東站二樓本局會議廳當衆開標各建築廠商如經有政府甲種執照及本總段登記合格者希於四月三十日以前來廣州東站本總段取閱圖則領取標單繳納押標金國幣弍百萬元屆時在上開地點當衆開標特此通告

交通部粵漢區鐵路管理局招標承辦道釘道鎬一批通告

本路現招商承辦道釘（10）萬只道鎬（2500）把凡殷實廠商經驗豐富在廣州市政府及同業公會領有營業執照或登記証者請自登報日起至四月二十九日下午六時止到大沙頭車站二樓駐粵購料室取閱章程繳納押標金國幣二百萬元領取標單詳細填列密封加火漆投入標櫃於四月卅日下午三時在上開地點當衆開標特此通告

南海縣政府招投平洲高根匪產啓事

現奉國民政府主席廣州行轅卯齊轅總管字第一七三二號代電署飭將高根匪產着由該府負責拍賣登報招標等因茲遵照規定擬訂簡章列后：（一）高根匪產地點：平洲墟邊（二）匪產物名：（甲）糖廠米機連機器房屋上蓋地基（乙）高根私有祠堂上蓋及地基（可隨時至本府民科取條往看）（三）底價：（甲）項定國幣三萬萬五千萬元（乙）項定國幣一萬萬元（四）押金：投票入應於開投前先繳納押金（甲）項三百萬元（乙）項一百萬元持押票金收據參加競投開票後不入選者當塲發還倘中途退出不競投或入選後不依期繳納價欵將押金沒收充公（五）投票日期：四月二十八日上午二時（六）投票地點：本府大禮堂（七）開投：依時由本府函請有關機關派員監投投票後即時開票價高者得但須有三票以上始行開票幷限開票後三天內將價欵交清逾期不交則以次票遞得幷將放棄者之押金沒收之

南海縣縣長王皓明

樂昌縣善救會重要啓事

日昨各報載本會變賣麵粉二百包新聞一則披閱之餘不勝詫異查本會絕無變賣麵粉二百包之事本會委員兼總幹事朱節山亦絕無擅賣麵粉之舉事緣本會於二月上旬接獲第三工作隊通知配發本會物資一共七十餘噸內有麵粉二百包於二月十日乃派總幹事朱節山前往曲江洽領至二月十四日以車缺乏仍無法領運朱節山乃以電話向會請示擬根據行總浦儲字四三三〇號代電指示辦法用以工代賑方式僱用民船脚伕運輸回縣同時因人地生疏不便僱用工人爲確保物資安全易於管理運輸起見擬委托英昌號內利源運輸行負責運輸並先交麵粉五十包俾便發放一切運輸工食多退少補運畢核算請示辦理本會以所擬尚無不合電復照辦朱委員當即交麵粉五十包與該行本人即於二月十七日將麵粉一百五十包用車數輛運儎回縣其餘物資六十餘噸由該運輸行代領於十九日起陸續下船至廿一日落船完畢工食亦已陸續發放詎在二十日本會忽接該行電話報告謂有料料者到店堅欲以每担八萬元留目收買該項麵粉請示辦理本會當以該麵粉係發給工食之物並非賣品倘工人以麵粉不適合實際需要須換現款或其他糧食時則僅可與工人洽商與本會不相關涉等語答復詎至廿三日曲江憲兵隊竟將該發給工食尾數之麵粉十包約一千一百餘斤扣留該運輸行當將本會所發委托負責運輸及指撥麵粉五十包以充發放工食之證明文件交驗仍屬無效本會乃迭函憲兵隊請查明發還俱答以已報行轅本會乃於三月八日將本案經過呈報廣州行轅請核飭發還至三月十四日該曲江憲兵隊主管連長來樂本會更將本案全卷交其查閱詎在談話當中忽接曲江運輸行電話謂有人前來徵求解決此案意見據稱如欲快捷則十分鐘內即可解決否則兩個月亦無法辦理之語本會以事出正當且已報行轅應靜候核示答復同時幷請該憲兵連從徹底查明發還以免破壞兩該憲兵隊即於十五日將麵粉九包另十九斤計約九百斤解送曲江地方法院後本會陸續奉到廣州行轅核復發還後並更詳函曲江地院迅予發還曲江地院業已慎訊完結於四月十四日將麵粉發還矣查本會此次用以工代賑方式辦理運輸物資而以物資發給工值完全有明文規定以爲根據實無不合之處實不能謂爲變賣朱委員事前經呈准本會辦理亦非擅賣至謂變賣麵粉二百包完全絕無其事朱委員自二月十七日回縣之後即未再到曲江亦從未與胡排長謀面在曲時亦並未發生任何事情如報載謂朱委員對胡排長說因麵粉運輸困難故在韶變賣以便回昌買回米糧又謂將朱委員扣押朱委員要求胡排長因以參議員身份請勿扣押又謂奉縣長命令辦理胡排長又謂麵粉二百包已如數起出均屬無稽之極胡排長絕未與朱委員見面而被其所移解法院者亦祇得九包另十九斤麵粉凡此種種俱可證明該項新聞係屬調查失實者也然遠道傳聞不無淆惑故特將本案經過詳情披露報端以正聽聞焉

建國高級工業職業學校代招訓男女汽車售票員展期報名考試

（一）報名展期至四月卅日午止（不收費用）（二）考試五月一日上午八時起（三）名額六十名（四）資格初中畢業或相當程度（五）考試取錄後訓練一星期實習一星期成績及格分別派送錄用（六）訓練期間不收費用幷酌給津貼但須取具保（七）簡章報名在中華北路卅九號本校

廣州市護士界聯合慶祝南丁格爾女士誕辰紀念大會啓事

事以五月十二日爲南丁格爾女士誕辰茲定於是日下午八時（夏令時間）假座長堤男青年會禮堂舉行紀念大會以資慶祝敬希醫藥界名人演講護士界同仁屆時踴躍參加爲幸

南丁格爾女士誕辰紀念大會籌備會啓

唯一巨型 美洲大電船 自梧特快定期班

啓航日期 准於國曆四月二十八日下午三時開往梧州

泊船 同安碼頭

總代理 道德行 電話：一六二三四一六二二號

分代理 中英美行 電話：一〇壹一九號 長安船務行 太平南路九號 電話：一六一八七號 啓

伍子車重要啓事

子車承校董會委託代主校務前對於辦理校董會立案事宜有錯誤現經諒解除先將校董會印信卷宗移交外以後當遵照校會一切意旨辦理並與各校董同寅共圖校務之發展此啓

台山縣私立廣大中學代理校長伍子車啓

魯戰重心移至泰安
共軍四面包圍城郊展開血戰
國軍攻入定縣保石路即打通

【本報北平特派員天梅廿六日專電】石家莊廿華里以內，已無共軍。由保定南下國軍，迫近定縣，保石鐵路即可打通。

【本報北平特派員天梅廿六日專電】軍當局對掃清冀省共軍有把握，頃注意建立地方武力。

【中央社保定廿六日電】繞清風店南下國軍，廿六日午迫定縣城郊。據息：由左翼迂迴掃蕩之國軍，廿六日下午五時已攻入定縣縣城。

【徐州廿六日中央社電】向蒙陰銳進之國軍，廿四日攻佔青駝寺，當午續克庄及共西北孟溝，界牌，黃崖山之線，共逃西之國軍，同日以壓倒之勢，北向蒙陰推進，已進駐石屋山，朝陽洞，飲馬泉一帶地區。

【濟南廿六日中央社電】共軍第一，第三，第十三個縱隊，自廿二日起向泰安附近各據點猛犯，經三日戰鬥，均被國軍擊退，計斃傷共軍六千餘，投誠者百餘人。迄昨夜共軍復集其殘餘，圖作最後之掙扎，再度猛犯，經國軍強烈阻擊，迄今晨戰況已漸沉寂。

【鄭州廿六日中央社電】共軍劉伯誠部警一，警三，警六，警七等旅及在太行軍四九，五十，五一等三團，集其全力猛犯湯陰，迄今已逾旬日，仍無所獲。廿四日夜更以最大之代價猛攻，國軍嚴陣以待，激戰徹夜，至昨日仍在國軍固守中。

【本報南京特派員凌雲廿六日專電】津浦線戰事，仍在繼續進展中。共軍死力抵抗，今晨共軍趨向泰安，三面包圍，國軍奮勇抵抗，仍在血戰中。

【本報南京特派員凌雲廿六日專電】國軍湯恩伯，王敬久兩兵團，今晨在蒙陰會師，現分兩路出擊：一路自沂水西撲新泰，另一路由蒙陰回援泰安。

【本報南京特派員凌雲廿六日專電】肥城南郊，自昨夜起至今晨止，激戰甚烈，共軍傷亡甚衆。

【本報南京特派員凌雲廿六日專電】大汶山，徂徠山，東北今有戰事，崔莊，臟嶺關兩地，今晨仍在對抗中。

【濟南廿六日中央社電】魯戰局重移至魯中，共軍以泰安為中心，紛紛將主力向泰安四面集結完成包圍態勢，與國軍展開激戰中。泰安東摩天嶺及以南蒿里山西關高地爭奪戰，最為慘烈，廿五日夜共軍發動總攻，逼臨城郊，惟泰安國軍士氣旺盛，仍在浴血奮戰中。

【本報南京特派員九思廿六日專電】徐州電：泰安附近戰鬥，今晨轉趨激烈，共軍集結約十萬人，由四郊向城區猛犯，迄發電時止，血戰仍在西郊進行。又電：豫東方面共軍金紹山殘部昨在淮陽西北地區被國軍包圍：正在聚殲中。共軍劉伯誠部第三，第六兩縱隊，昨傾巢再犯湯陰，經國軍猛擊，共攻勢已於今晨頓挫，惟激戰仍在距城十華里之地區進行。形勢已轉危為安。

伍憲子昨扶病飛滬
目的在求黨內團結

【本報上海特派員羽翔廿六日專電】民社黨副主席伍憲子，今日下午四時由港扶病飛抵滬。當驅車範園，與張君勱晤談，隨即訪晤徐傅霖，並對記者發表書面談話如下：「憲子兩月來寓居香港，對于最近民社黨內糾紛，尚未悉其詳，今次來滬，主要目的，在求黨內的團結，至於本黨參加政府，並非貪圖官位，既共訂施政綱領，本黨雖居少數地位，亦可根據綱領，督促實行，本黨以誠心對國民黨，寄予最後一次之信賴。希望及早結束訓政，挽救人民，共達和平統一之局」。又：梁秋水今日仍未與張君勱晤談，聞將與伍憲子交換意見後，再與張君勱晤談，以便解決黨內一切問題。

茵克少校報告被拘捕之經過

【南京廿五日中央社電】於本年三月一日在長春附近被共軍拘捕之美大使館助理武官克少校及柯林斯上尉，已於廿四日午後獲釋，即隨奉派赴長迎接彼等之美大使館武官蘇爾准將飛返南京，向大使館報告彼等受羈拘五十五日之經過並於廿五日在使館接見新聞記者。蘇爾准將語記者稱：克少校及柯林斯上尉，事先已獲得中國政府軍事方面之允許，然後往前綫觀察軍隊之活動情況者，當時共軍已迫近長春，且有一部份軍人容易已開始撤退。在羈押期間，該兩美國軍官曾分別被送至中共軍事法庭審訊四次，其中三次曾以恐嚇手段，強迫供認「偵察共軍前綫」，並否認此兩美軍官在外交上所應具有之權利。

四月九日中共東北政治首要李立三曾親見克少校，三月六日，柯林斯上尉即已向中共看守人員遞信，請求轉知美大使館，惟該函件迄無下落。於歷次審訊中，此兩美軍官均被呼為「說謊者」，並儘量設法使兩人之答話相矛盾。每次審訊均歷時六小時至九小時，且審問者，常作攻訐美國對華政策之講演，然中共始終未嘗查問有關軍事之情報。四月九日李立三通知克少校及柯林斯上尉謂：朱德已答應釋放。同時自當日起，彼等將可獲生活之待遇亦較佳，但於四月十八日，中共方面仍稱彼等為「戰俘」。克少校在回述於三月一日被拘押之情形時，復謂：當時彼並無意進入共軍前綫，被押捕後，旋即被押往哈爾濱，四月六日晨抵達哈爾濱，並立被囚於城南，某地，每日准用兩餐，有茶有肉，三日後，又准許購買糕點充飢。三月一日，彼等於長春附近某小山為共軍哨兵發現喝令舉手之際，隨行之譯員，即高呼作警告。該譯員及司機，方擬登車逃避，共軍乃密集火力射擊，克少校等乃躍入附近之小溝中暫避，旋即為共軍拘捕，彼等先交出手槍，共軍哨兵復勒令交出望遠鏡及照相機，然當時彼等並未交出，當夜，共軍由該地區撤退，並強押彼等同行。上星期日廿日，李立三邀彼等同進午餐後，復准許作「依計劃之觀光及購物」，並由兩譯員及兩「衛士」保護。克少校復謂：共軍之武器中，亦有美式武器，在押禁彼等之房屋中，并無他人國人，彼等曾見有若干俄人，但無法獲得談話之機會。

柏文蔚病逝

【上海廿六日中央社電】中委柏文蔚以患心臟病，廿六日晨三時逝世於此間南洋醫院，享年七十有二，遺體定廿八日下午四時大殮，推定吳稚暉，于右任，等四十八人為治喪委員。

中監例會討論黨務

【本報南京特派員九思廿六日專電】中央監察會例會今晨舉行，鈕大海主席，討論黨務。

孫立人不滿新職
將飛京晉謁主席

【本報特訊】北平外息：孫立人將軍將於此數日內飛京，晉謁蔣主席。彼對新調之職務表示不滿。此行當向蔣主席有所請求。

【長春廿五日中央社電】新一軍新任軍長，廿五日正式交接，上午九時舉行閱兵及佈達典禮。新舊任軍長潘裕昆，孫立人兩將軍以下該軍全體在長官兵均參加。

共黨放火隊
隊長在贛被捕

【南昌廿六日中央社電】九江縣府頃拘獲共黨放火隊隊長羅有湖，供稱：夥伴十餘人，沿九江德安等處徒步潛行，企圖從事縱火擾亂工作。

昆市行情

【昆明廿五日中央社電】三日來昆市漲風潮漫，今稍穩定。計棉花（担）九十萬，粗紗（古）十三萬七萬，美亭布（疋）四十四萬，新光嗶衫（打）五十六萬，外新聞紙十七萬，湘官堆（令）八萬，上米（石）八萬，豬鬃（斤）一千九，牛齒（斤）一千五，銀錠每百兩售一百萬，對開每百元售五十萬，市滬檢藩滙均倒貼。

南京大屠殺案主犯
谷壽夫雨花台正法

【南京廿六日中央社電】南京大屠殺案主犯谷壽夫，今日上午十一時五十分，在雨花台執行槍決，國防部審判戰犯軍事法庭主任檢察官陳光虞親往小營戰犯拘留所提訊該犯，訊明姓名年齡籍貫後，即以谷妻及其子孫寄來之家書三封交谷壽夫，谷持信匆匆閱畢，並獲准作答，嗣檢察官當庭宣讀國民政府致軍事法庭代電要稱：「谷壽夫在作戰期間，共同縱兵屠殺俘虜及非戰鬥人員，並強姦搶劫，破壞財產，既據訊証明確，原判依法重處以死刑，尚無不當，應予照准，至被告聲請復審之理由，核與陸海空軍審判法第四十五條之規定不合，應予駁回。希即遵照執行」。谷犯傾聽翻譯官譯述，面色頓呈灰白，庭諭「關於本案已審訊明確，被告心中當然明白，今日執行，至為公平，合理合法」。至是，谷犯以低沉語調吞吐狡稱：渠僅參加入城式，慰靈祭，其他並未參加南京大屠殺案，猶冀再審。檢察官諭以此不在其職權內，今日係準備執刑，問谷對家人尚有何遺言，谷要求致書其妻谷梅子，庭上乃命其坐於椅上，用鉛筆書就三頁，歷廿分鐘，書中有云：「今日昭和廿二年四月廿六日正午，在南京雨花台執行死刑，從此訣別，身異域，魂返君傍」等語。後谷親自檢點衣物，分為兩大包，一贈所中戰犯，其一寄回家，尚有地圖，自來水筆，谷犯着軍服，清理物件時，則分別託人送還，將黑絨棉鞋，脫下，換黑皮鞋，戴上灰色禮帽及手套。既畢，十一時一刻，由兵士一排押上卡車，直駛雨花台。時高崗民衆蠶集，爭欲一睹此殺魔面目。谷沿在卡車上以紙條補充遺言數語，旋由憲兵兩名，扶其下車，小停攝影後，押至行刑地點，經檢察官發令，由行刑上士洪二根執行，一彈畢命。彈自後腦入，口中出，登時後倒仰臥，圍觀衆咸鼓掌稱快。

難民機構
我決參加

【上海廿六日中央社電】我國政府已決參加聯合國國際難民機構，將來行總結束時，國內三萬至五萬南洋華僑待送回原居住地，及南洋二千至三千華人，因戰事流離海外須遣返國內之遣送工作，將移交國際難民機構，而無中斷之虞。

對華貸款
美尚存觀望
中美將舉行清算會議

【本報特訊】上海外息：此間美商大美晚報紐輯高迪於訪美旅途中電告：因改組政府而獲得美貸款之理想，應被置於虛構之列，據渠在美觀感所得，認為美國人士對中國現狀及前途，殊為清楚，彼等雖甚願協助中國，惟必須待至建設確實施行時，方願談及，彼等殊不願無若何希望之保証，而盲目投資。彼等深信中國之局面非能於短期內澄清云。

【南京廿六日中央社電】美聯社於四月廿二日發表美國政府在抗戰前後貸借中國之貸款總額合美金三〇、三四〇、九〇〇、〇〇〇元，中央社記者就此事訪問財部負責人，據稱：上列數字，殊非確實，我國在租借及租借案下各欵購料案下各種賬目，美政府提議在華府舉行中美清算會議，雙方賬目，尚有距離，美聯社所發表之消息，既非美政府正式公告文件，中國政府尚不擬作任何正式之表示。將於華府清算會議中，正式提出清算。

京外交團首長
明午拜會張羣

【南京廿六日中央社電】外交界息：外交團首長，定廿八日午後五時半至六時半，赴行政院拜會行政院長張羣，慶賀張氏榮膺新職。張院長則定廿九日午後五時半至七時半，假國際聯歡社舉行酒會，招待外交團及政府各部院會首長。

廿至廿三歲
壯丁禁出國

【本報特訊】上海外息：國防部及僑委會，決定禁止廿至廿三歲身體強健前未嘗出離國境者離國，衆信與徵兵有關。

平津嚴辦
糧食奸商

【本報北平特派員天梅廿六日專電】此間檢查存糧，發覺有百廿家糧店未報存糧，決各處罰停業三日。

【天津廿六日中央社電】津加強管制主要物資，廿五日公佈：凡進口商如運輸大豆出口，須以換回等值糧食木材紙張糖為原則，黃金黑市依然猖獗，廿四日又查獲恒義銀樓私收黃金，計抄出黃金三兩六錢，正法辦中。

兩學生械劫
拒捕被擊斃

【本報北平特派員天梅廿六日專電】平市隆福寺廿五夜發生兩大學生持械搶劫案，當時軍警予以包圍，兩人竟開槍拒捕，相持達三小時，終被擊斃，經判明為津工學商院學生。

漢奸王揖唐
再加販毒罪

【本報北平特派員天梅廿六日專電】王揖唐漢奸案，近又發現販賣鴉片罪證，將併案檢查。

孫副主席
無錫小遊

【本報南京特派員九思廿六日專電】孫副主席科，今晨偕夫人乘車赴無錫遊覽，當晚返京。

空軍練習機
又在京失事

【本報特訊】南京外息：廿五日有一空軍練習機P15在練習飛行時，因機件損壞，於離機場數里時墮地撞毀，駕駛員殞命。

台省新官內定
政院日間即提出討論

【本報南京特派員凌雲廿六日專電】台灣旅滬七團體晉京請願團，今赴國防部請願，反對台灣警備司令由現任高雄要塞司令彭孟緝兼任，聞國防部已應允考慮。

【本報南京特派員凌雲廿六日專電】台灣主席魏道明，決下月初赴滬轉台履新。各廳處主官及省委人選，聞已大致決定，將於廿九日行政院會議提出討論。

【台北廿六日中央社電】台省財政處長嚴家淦今乘中航機自滬返台。據可靠方面稱：台省府將設民，財，教，交通，工礦，農林六廳。各廳廳長人選將於廿九日行政院例會中決定，聞秘書長已內定朱佛定，財廳嚴家淦，交通廳長由現任處長任顯羣蟬聯，徐道鄰氏亦將來台，惟職務未悉。

【上海廿六日中央社電】台灣銀行滬分行廿五日起，將一次滙往台省十萬元台幣之限額放寬至一百萬元，手續費亦改為百分之五。

簡報

▽行總宣佈：聯總運華之造船木料，即將免費配發予沿海各地漁民，以建造五千隻中國式木漁船，並修理三千隻民間舊漁船。

拉卜楞壽大佛嘉木樣圓寂後，壽已于廿三日奉靈出龕，舉行荼毗，并奉舍利裝塔供養。

國大代表選舉罷免法施行條例

【中央社訊】國民大會代表選舉罷免法施行條例，業經本月十八日交立法院會議通過。其全文如次：

第一章 總則

（第一條）本條例依國民大會代表選舉罷免法第四十七條制定之。

（第二條）中華民國國民合于國民大會代表選舉罷免法第五條之規定，而在縣市區域居住六個月以上，或有住所達一年以上，或其本籍未變更者，在該縣市區域內有選舉權及被選舉權。

（第三條）國民大會代表選舉罷免法第五條第六款所稱之情事，以經依法登記之醫師証明者為限。

（第四條）國民大會代表選舉罷免法第五條所定選舉人與被選舉人之年齡屆滿日期及第六條所定之居住滿年限，其計算均以造具各冊之日為準。

（第五條）依國民大會代表選舉罷免法第七條之規定，每一選舉人只有一個選舉權，各主管選舉機關于調查登記選舉人名冊時，如發現一個選舉人有二個或二個以上選舉權者，應令其自行認定一種，並通知有關機關備查。

（第六條）參加選舉之職業團體及婦女團體，以曾經依法向主管機關立案者為限。

（第七條）選舉人應憑選舉權證，領取選舉票。

（第八條）每一選舉票，應單記被選舉人姓名一人，依照規定名額，以得票比較多數者為當選人。

第二章 選舉人及候選人

（第九條）各主管選舉機關，應將該管選舉之選民，分別造具選舉人名冊各二份，記載姓名，性別，年齡，籍貫，職業，住所等項，並得附記其有無被選舉權，於選舉四十日前完成並公告之，同時將名冊一份呈請上級選舉機關備查，並將選舉人總數彙轉選舉總事務所備案。前項所定四十日之期間，依事實之需要，得提早十五日。

職業團體婦女團體及全國性職業團體婦女團體之主管選舉機關應定期通告各該團體於選舉九十日前造報記載左列各款之簿冊：（一）組織章程設立程序及其經過。（二）立案機關及立案年月日。（三）職員及其經歷。（四）會員姓名性別年齡籍貫住所並從事該職業之年期。（五）會員有同時為其他團體會員者，其他團體之名稱，並聲明其擇定參加選舉之團體。

（第十條）選舉人名冊，應以曾經查報備案之戶口冊籍為準。

在軍隊服役之有選舉權人應向本籍主管選舉機關為選舉人之登記。

前項辦法於長警準用之。

（第十一條）選舉人名冊之公告以五日為期，如本人以為錯誤或遺漏時，得於公告期間請求更正。

（第十二條）選舉人名冊公告確定後，各主管選舉機關應於選舉三十日前製發選舉權證，以憑領取選舉票。選舉權證依附式一之規定。

（第十三條）選舉人名冊公告後六日，各主管選舉機關即公告各種候選人之開始登記日期。

前項公告應記載國民大會代表選舉罷免法第五條第六條及第十二條全文。

（第十四條）有被選舉權而願為候選人者，應經該選舉區選舉人五百名以上之簽署，親向各主管選舉機關為候選人之登記，如須委託他人代為登記時，並應有本人之書面証明。其為政黨提名者，其名單應在候選人開始登記前提交選舉總事務所迅即轉交各該主管選舉機關為候選人之登記。

【第十五條】婦女團體所提之候選人，得不以各該團體之會員為限。

（第十六條）服務或寄寓他處而本籍未變更者，仍得申請登記為本籍所屬選舉之候選人。

婦女因結婚離婚而尚未為設籍之登記者，仍得申請登記為原籍所屬選舉之候選人。

（第十七條）候選人名單應以登記之先後為序。

（第十八條）每一選舉人對候選人之簽署，以一次為限，經查明簽署重複者，應為無效，並令補正，其已逾法定簽署名額者不計。

前項候選人假冒他人名義簽署者，其登記無效，如在當選後發覺經判決確定者，其當選無效。

（第十九條）在軍隊服役之有選舉權人，不能回籍參加投票時，得在軍隊所在地各就本籍公布之候選人名單投票，其辦法由選舉總事務所定之。

前項辦法於長警準用之。

（第二十條）每一有被選舉權人，其候選人之登記以一種為限，在國民大會代表選舉罷免法第四條各款選舉中為兩個以上候選人之登記時，以一種為限，在國民大會代表選舉罷免法第四條各款選舉中為兩個以上候選人之登記時，其登記均為無效，不得當選。

第三章 選舉機關

（第廿一條）選舉總事務所以外之各選舉事務所其組織規程，由選舉總事務所定之。

各種選舉事務所於選舉完畢後，即行裁撤。

（第廿二條）投票管理員，投票監察員，開票管理員，開票監察員，由各主管選舉機關派充後，造具名冊呈報上級機關備案。

（第二十三條）各選舉事務所及投票所開票所辦事細則，由各上級選舉機關訂定呈報選舉總事務所備案。

（第廿四條）各主管選舉機關，應照各投票所選舉人數，分別造具投票簿，載明選舉人姓名性別年齡籍貫職業及住址于投票前分發投票管理員負責保管。前項投票簿於必要時，得以選舉人名冊代之。

（第廿五條）投票管理員之職務如左：（一）維持投票秩序，（二）掌管投票匭，投票簿及選舉人名冊。（三）其他由選舉機關委任事項。

（第廿六條）開票管理員之職務如左：（一）維持開票秩序，（二）清算投票數目，及被選舉人得票之計算，（三）保存選舉票，（四）其他選舉機關委任事項。

（第廿七條）投票監察員，開票監察員，分別監察投票開票事宜。監察員與管理員意見不同時，應報請選舉機關決定之。

（第廿八條）各級選舉機關之委員或監督及職員，均不得于其辦理選舉之區域內，為國民大會代表候選人。

（第廿九條）選舉總事務所各級職員，均不得為國民大會代表候選人。

第四章 選舉程序

（第卅條）國民大會代表選舉罷免法第四條各款選舉投票，均應於三日內辦理完畢。

（第卅一條）國民大會代表選舉罷免法第四條各款選舉之投票日期，由選舉總事務所規定通告。

（第卅二條）選舉票及投票匭，由各上級選舉機關製成，分發各主管選舉機關於選舉開始前發交投票管理員。票匭依附式二之規定，選舉票依附式三之規定。（未完）

傳外滙將調整
京錢銀界踴躍認購公債

【本報南京特派員凌雲廿六日專電】京電：市場謠傳外滙將重行調整，故連日認購卅六年美金公債者甚為踴躍。京市預認美債原為二百萬元，現銀行界業已先購廿五萬元，錢莊業認購十五萬元，如勸募工作積極展開後，則京市預認之數與實購數字，不致過遠。

聯總棉花續到
配售辦法已定

【上海廿六日中央社電】據行總息：聯總運華棉花已達一零九點零四六包，最近約有十萬餘包亦陸續運達。關於棉花之配售，統由最高經濟委員會外棉核配委會決定，配售數量，行總則依照中國政府與聯總間基本協定之原則，根據該會決定之配售表，分別售與該會核准之廠商，凡經核准之廠商購買行總棉花，須履行經財部會規定之條件，政府並得向廠商收買百分之五十合乎標準之製成品。

銀行入會辦法
除中央行外均應參加
社會部解釋

【南京廿六日中央社電】關于國中交農四行及省縣銀行在各地設立之營業機構，應否參加各該地之商會或同業公會，其入會後之負担應如何規定等事，社會部頃解釋：依據商業各業公會法之規定，除中央銀行係屬國家專營性質其總行及各地分支營業機構毋庸參加該業公會或商會外，其餘各行及分設之營業機構，均應組織或加入該業同業公會或商會。又依同法規定會員會費比例按級繳納，公司行號，依據法令登記資本額者，依其登記之額，其未登記資本額之行號，應將資本額報告所屬之同業公會。又公司行號設有支店，不在同一區域者，其資本額應于本店總額內自行分配，報告於本店及支店所屬之各公會。故加入同業公會或商會之各配行及其分設營業機構入會後之負担，自應本此規定，不得例外。

雷震赴滬

【本報上海廿六日專電】雷震定今晚由京搭車來滬。又：俞鴻鈞徐柏園今日來滬。

青年黨日內開會商討
參加地方政府
地政衛生兩部次長內定

【上海廿六日中央社電】陳啓天、余家菊、常乃德等一行十餘人，廿六日晨由京抵滬。據悉：青年黨現決定二三日內，在滬召開談話會，並通知江浙兩省黨務負責人參加，屆時將報告參加政府經過，並研討參加地方政府辦法，及今後努力之方針，會後全體中常委晉京。召開中常會，推定政委一名，暨推定經濟部主要人員。

【南京廿六日中央社電】農林部周部長詒春，奉命調任衛生部長後，刻正經辦結束交代。至衛生部組織法草案，業經擬就呈院，並聞該部政次，已內定由農次嚴慎予調任，常次以前衛生署長金寶善担任。

【本報南京特派員凌雲廿六日專電】可靠方面消息：地政部政次已內定由地政署長鄭震宇担任，常次則由許唐暉担任。

星期論文

放出三五零億元絲業貸款之商榷

盧允衡

如何能將三五〇億元之絲業貸款放出？今已成為輸出推廣委員會與廣東絲業公會間正在研究仍未能得到具體解決之問題。

在蠶絲為本省唯一特產，欲爭取外滙，對之實不能不注意。惟本省生絲自民國十九年逐步衰減，桑田日窄，蠶戶愈縮，順德各地桑蠶茂密之區，一片荒蕪，絲廠由一八五家減至三十餘戶，至洋庄絲廠，去年度僅存七家，是故絲價雖由國幣一百六十萬元步增至八百餘萬元，而其生產額亦不能增加，去歲出口數可徵之于海關報告者，為數不越三千担，連同不經海關而輸運出口者，亦不過五千担，較之全盛時期，恰當八份之一而已。

中央與地方政府均以為不可任其頹廢，本省最高當局亦有鑒於斯，在五年經濟建設計劃中，即對生絲最為着重，其產銷事宜，責成蠶絲產銷委員會任之。然尤慮其資本未充，事權不固也。乃命廣東實業公司支撐其事，且由省政府聘建設廳長親為主任委員，並以廣東實業公司總經理與省政府農林處長為其副焉。

中央政府尤認為事絲出產之重要，與國家經濟最為密切，當宋院長在渝之日，已謀貸放于事絲業者國幣二十億元，為各廠復工之用，然因廣東絲商既無組織，又乏領導機會改入于各省絲商之手。迨宋院長南來視察，復召見絲業公會理事吳數五等，亦苦不得復興之具體方案，匆匆返京，是見復興問題複雜困難重重，其所以然者，推究其最主因，厥為無專責機構起而領導。

最近中央政府準備國幣三五〇億元之巨欵，交由中央信託局廣東分局，謀分貸于本省絲商，且于輸出貿易推廣委員會中成立若干小組委員會，並使廣東絲業公會，提供意見，以備採擇，然而勞頭之難題，即由斯而起矣！

第一：國幣三五〇億元之貸欵，為有担保而放出耶？抑無担保而放出耶？在銀行之原則，無論何項放欵，需有相當保証，而利息之高低與償期之久暫，猶為次要問題。是則絲商承貸，非先有保証不可，關於此點，官民間紛紛討論，分作下列各主張：

甲說：絲廠互保說。

乙說：承貸人自具舖保說。

丙說：桑田保證說。

丁說：絲廠本身保證說。

由乎甲說，則因絲業同業間，彼此未必有從來之利害關係，一且使之互相聯保，則貸者贊成，而富商反因之而却步，又查絲價之成本，繫乎繭價，廠多必繭貴，而工資並隨之而高，在富商則反其主張，廠愈少而得利愈多，蓋繭價平工資低，如是可無需乎急貸，在貸商為謀業務之發展，當不暇顧及繭貴工商之損失，而欲急急於承貸，然缺乏聯保，雖欲承借而不能，是故甲說，反復謀商，仍無頭緒。

由乎乙說，而使承貸人自具舖保，第一則廣東無此巨大資本額合乎担保條件之商店，第二雖或有此宗巨大資本之商店，例若銀行之類，惟與絲廠間素乏因緣，豈肯貿然作保。

由乎丙說，而使廠商以桑田供保，則一般絲廠未必即有相當額數之桑田，縱有之，亦不能普遍，而以土地供保証，則不易為滬償之請求，與銀行放欵章程不合。

由乎丁說，而謂可使廠商自用其廠址或廠中設備為担保，此則更乏可能，且更不能普遍，良以繅絲廠商，工廠每為租賃，廠之所有權，另有其人，又何從獲得該所有人之同意？即有廠址與廠商同為一人者，然此乃少數中之少數，決不能恃為解決貸放技術困難之方案。

第二：由于廣東絲業公會出名承借，然後分別再借諸爐仔及家庭繅戶，其償還担保之方法，似可由絲業公會分別派員駐于爐戶，為財政之監督，兼統收其生產之絲，此一說亦許由絲業公會所獻議，似有可行之勢，其實廣東絲業公會只有會員四名，且為股戶，此四位股戶，是否敢冒險承借此欵從而放出於爐仔，已屬可疑，且因本年絲價無從判斷，高出於成本固有利，但若步跌則如何？或爐仔間有意外破產，嗚逃，此時該項債務，勢必由廣東絲業公會四名會員連帶負責，此則在殷實之會員，是否確乎有此胆量，為謀公益起見，而毅然舉其身家之全部以充同業借欵保証之用，此似非有待於事實確現後，乃能使社會相信。即使廣東絲業公會之殷實會員之中，不計損己利人，毅然居間兼為担保，然其條件當然統收爐戶之絲，於收絲之手續，絲價之評定，推銷之辦法，均由絲業公會全權主持耶，而爭執又必起，是故對於此方案，以為决之耶，似仍缺乏最妥當之執行方法。

基乎右述，第一與第二兩段之客觀批判，似于絲商之舉，依然不能在執行上求得合乎技術性，能之答案，其結果必有畫餅充飢。或然人肯向之承借，然則將如何而後可？

請在戰後復員經濟建設之艱，欲謀挽回經濟崩潰之頹勢，只有增加國家之黃金，而戈取黃金，又只有借助于（一）人力（二）物力之兩途，今在物力之中，以絲換金，例應獎勵其輸出，廣東特產之絲，既已為中央與地方官民交相重視，且為廣東政府五年建設計劃中之重要項目，然非有鉅欵，空談亦無裨實益，應先確定還大前提。

基此而欲解決上述之種種困難，只有由廣東省政府明瞭自己之責任，對于承借担保之實，毅然加在廣東省銀行及廣東實業公司身上，為此借欵之承保人，負連帶清償之責任，其辦法用廣東省政府名義向輸出推廣委員會及中央信託局承借此國幣三五〇億元之絲業貸欵，其本息清償之責任，均由廣東省銀行及廣東實業公司共同負之，訂立契約，其欵項仍存放於中央信託局廣東分局逐宗提付，付後起息，然後由廣東省政府責成廣東建設廳主持其事，召集有關各機關做照德國在第一次歐戰後復興之前例辦理，然後即將欵分放給絲業之大中小各廠戶，對于技術之改良，生產之增加，會計之整理，使其合理而不良貸，至于售價則約集有關機關公平議定，然後由廣東省銀行及廣東實業公司收回各廠生產之絲，以沖銷借欵之本息，且交由蠶絲產銷委員會負責指導品質之改良，及構通國際市場，統一外銷，換回黃金以作抵償廣東省政府所向中央借欵之用。

以上所述，僅為初步建議，若各方面悉以為然，再行約集專家為技術上的研究，及擬訂施行辦法，庶幾中央政府貸放振興絲業巨欵之盛意可以實行，而廣東絲業始能實獲其利也。

馬爾歇昨飛返華府
今晚在白宮報告會議經過
將改訂美國長期外交政策

【本報特訊】華盛頓息：國務部宣佈：馬歇爾定於二十六日上午十時四十七分飛抵此間機場。即將報告出席莫斯科四國外長會議經過。

【華盛頓廿五日中央社專電】據官方稱：馬歇爾自莫斯科歸國後，將成立最高外交政策計劃局，以擬訂長期外交政策。甚多外交專家將在馬歇爾領導下，擬訂美國長期外交政策，從事外交工作有廿一年歷史之凱南，將負責計劃美國對華新外交政策。

【華盛頓廿六日中央社合衆電】杜魯門總統今邀國會中民主共和兩黨領袖於廿七日晚往白宮聽取馬歇爾對莫斯科會議之報告，同時馬氏將於廿八日下午八時半向全國人民作三十分鐘廣播報告，馬氏定於今午抵此，預測渠將揭開莫斯科會議之甚多幕後消息。杜魯門將於機場與馬氏會晤，廿七日晚會，杜氏復邀請兩院外交委會及撥款委會主席，該會或將更充分發揮杜魯門阻止共產主義之政策，其中第一個証明，則爲援助希土法案。馬氏自莫斯科返國後，即將要求院會通過國務院請撥款擴展國務院在全球各地情報及文化計劃之要求。馬氏并將要求駐蘇大使史密斯對該措施予以支持。按史氏已定於日內返國，傳渠將作最大之努力，俾全部通過該計劃（包括新近對蘇之俄語廣播）。

美衆院外委會主張 從速援助希土
以免兩國局勢惡化

【華盛頓廿五日中央社專電】美衆院外交委員會本日通過杜魯門之宣言，並主張國會從速成立援助計劃，以免希臘土耳其局勢之再惡化。該委員會本日發表之正式報告，指明若蘇聯繼續其目前對希土二國使用之壓力，則兩國將喪失其獨立與自由，如此將造成政治混亂與經濟崩潰，並將波及地中海及其他國家，甚且可使世界和平陷於危險。衆院外委會建議案之正式辯論，將於十　開始，預料將無何困難予以通過。

河內有激戰
越盟軍襲擊法護車隊 交趾支那兩要員斃命

【西貢廿五日中央社路透電】據此間法國人士訊，越盟國軍隊，本日狙擊自西貢出發之法東埔寨護車隊時，曾有交趾支那政府教育部長及副國務卿均斃命，彼等所乘車輛，于西貢南五英里美獲地方，爲地雷所炸，法軍上校一名亦殞命。

【河內廿五日中央社路透電】據本日法方公布：法軍與日本軍官指揮之越盟軍，于河內區發生激戰。

傳胡志明求和

【西貢廿五日中央社路透電】據法方消息：越盟廣播本日謂：「據消息靈通方面訊：胡志明已經由法高級專員波拉埃向法政府提出求和」，唯此間法方官員，並無所悉。

美人主張壓制共黨

【紐約廿六日中央社專電】莫斯科會議解體以後，必有某種「宣傳」形式出現，全世界之共黨，對外長會議之無結果，完全歸罪於西方民主國家，此幾爲必然之結論。因之美國最近之民意調查結果，美國人士對共產黨及其在美之活動已感不耐，美國民意研究所長洛普博士稱：此種不耐已反映於華府方面，對共黨在美活動，逐漸認爲應力加壓制一事，美國人民對於此種不耐確寄予完全同情。據蓋洛普稱：美國人民皆以爲（一）美國之共黨乃效忠於蘇聯者：（二）應以法律禁止美國人爲共黨黨員：（三）應禁止身爲共黨黨員之美國公民在聯邦政府內供職。

愛琴海上 美艦隊示威
支持希土防備蘇聯

【安哥拉廿五日中央社電】據安納多利亞通訊社訊：美國艦隊包括巡洋艦三艘，驅逐艦六艘，二萬七千噸航空母艦雷伊泰號，自美駛出於地中海東部希臘島嶼克里特島之西北岸海港會合後，已開始於土耳其及希臘間之全部愛琴海上舉行大規模演習，美艦隊此次演習，具有防備蘇聯之示威性質，乃爲對土希之道義支持。艦在此次演習中，預定訪問雅典，羅尼加，達幹尼爾海岸，博斯普魯斯海岸，愛琴海上各具戰略性之島嶼，希臘海島之馬其頓色雷斯西部，以及土耳其海岸之其他要地。

華萊士離歐返國
聲望一落千丈

【紐約廿六日中央社專電】前往歐洲從事反杜魯門主義宣傳之華萊士，即將返國。雖在歐洲有一部聽衆，惟在美國尤其于民主黨內之信徒，則已日見減少，共政治勢力遂亦減低。據四月十二日至廿日間民主黨內之民意測驗結果，顯示稱十八中僅有一人希望華氏於明年成爲民主黨之總統候選人，華氏聲勢之一落千丈，適與杜魯門聲望之上升成一顯著之對比。

【本報特訊】巴黎息：美前副總統華萊士，已結束其在西歐諸國之演講，並經於二十六日乘機返美，共主編之「新共和國雜誌」，謂彼將在紐約組織向全美廣播。

修姆來華
調查廣播電影

【倫敦廿五日中央社電】聯合國教科文組織，刻派修姆代表赴我國，調查我方在廣播新聞及電影材料與設備上之需要，修姆爲英國廣播公司組編輯，渠於今日乘機離英，預定五月九日可抵上海，在我國約可作兩月勾留，聯合國教科文組織在準備全球甚多戰爭損毀區公共宣傳設備復原之調查中，對於我國之調查，乃此次使命之一部分。

日社會民主黨 喜出望外
衆議員選舉中獲勝

【東京廿六日中央社專電】社會民主黨今夜喜出望外，蓋衆院議員選舉揭曉之結果，該黨共獲一百四十三席，而爲下屆議會中之最大黨。自由黨佔第二位，共獲一百三十一席，民主黨居第三，共獲一百二十三席。國民協同黨獲三十席，各小黨共獲二十一席，無黨派十三席，共黨僅四席。

國際護照會議
通過入境便利辦法

【日內瓦廿五日中央社專電】護照及入境手續會議各專家，今日下午繼續審查起草委員會之報告並通過以下各案：（一）邊境管制應儘速實行，各國政府對於可能實施，必須藉雙邊協定規定之事項，如護照，行李，及貨幣之管理，以及同時包括並實施之初步衛生管理，或至少在旅行途中立即依次辦理，均應予以考慮。（二）出入境護照管理應即儘速實行。（三）除有關司法及公共秩序以外，對外國旅行及過境旅客之護照，不應予以留難或拘押。（四）旅客如赴限制進出口外滙（即鈔票與證券等）之國家，應給予證明，俾共離境時呈繳該證，即許共領走此等鈔票及證券。（五）關於貨幣兌換，各國政府如未在入境地點設立兌換貨幣之服務處，即應鼓勵運輸公司機關或銀行，在入境地點充分供應旅客此種需要。（六）關於簡化海關手續建議，必需承認困難與予以劃一政

香港將發行壹億元公債

【香港廿五日中央社電】港政府頃自可靠方面獲悉：港政府計劃發行價值一億港幣之善後公債，其中四千萬元將充作過去之善後費用，另六千萬元將充作自現在至一九四八年三月即本會計年度終結時之善後經費。

捕魚船 我棄置不用

【本報特訊】雪梨息：駕駛十五艘小型內燃機捕魚船由澳州往上海之二十九名澳籍人士返抵此間時，謂中國並不甚需要聯總由澳洲及美國運往之捕魚船，因彼等在華時曾見運抵之一百五十艘中只得十艘被用，其餘者皆被停泊於碼頭附近棄置不用云。

印同衝突 死傷百餘

【本報特訊】加爾各答息：廿五日突然發生之印同間暴動，截至最近止，已知有十四人被擊斃，及九十人重傷。

市記者會定期從新登記會員

【中央社訊】市記者公會最近接奉市社會局批飭，修改會章，及從新登記會員，該會特於昨（廿六）日下午三時，舉行理監事聯席會議。決定：（一）照社會局批飭修正：（二）定五月一日起至十五日止，舉行舊會員從新登記，及辦理申請入會，（三）組織會員資格審查委員會，推定余鳴新，梁雲笙，謝汝誠，徐飛，梁弈文爲審查委員，由余鳴新召集。

圖刦湛市坡頭墟 被我團隊擊潰
梅菉水東不能通車

【湛江廿六晚專電】一、湛，遂，海各地土匪，日益猖獗，近日頻頻散布謠言，謂將進攻某某等縣，我方雖明知其爲造謠惑衆，但仍嚴加戒備，以防萬一。二，湛江市坡頭村，本月廿三日被匪圍攻，新圖洗刦，爲我團隊擲擊潰退，行刦未遂。三，梅菉至水東間之公路，白水木橋，廿三日被匪拆毀，不能通車。

李逆輔羣處死判決書全文（續）

共霸產霸租，強買之行爲，有謝禮森，馬文華，鄔陳氏，何彭熙，何國璋，張國器，郭常，何黃氏，何與載，周忠，孔憲法，何妹，何禁渾，馮潤存，何家幹，何佩球，馮天漢，鼓壽年，郎景壽，郎君孝，何原熙，潘倫邦，郎一夏邱，標李蓮鉻，戴錫標等，均先後于檢察官偵奄中，及在本院依據強霸事實，切結指証。則怨讟於人實證，難逃誅戮。至簡繞，簡田，簡啓明，爲被告攻屏山所殺害，經簡國，簡銀，簡宏灼，簡國能，在軍法處指証，又殺死黃興隆，郭炳等，經黃勝，郭偉夫指証，亦足見其率衆暴殘殺，反奸雖許通匪，至自認爲無中央軍事長官有明令派遣，而投敵在初，既無本省最高軍事長官，復無省政府有命令明委，則私人投敵，自屬漢奸，當難認爲係屬反奸行爲。據提中委李輔林，李綺庵之証明書，雖生效力；且事後所作，亦不足爲証。顧任游擊，而擾敵之後，出沒無常，東閃西突，日伏夜攻，乘機即撲，使敵莫測，原無失敗可言。被告初起，據稱：僅以兩人，凌假即有十餘人，不一月而集合二百餘人，自爲大隊長，則烏合易集，隨時奚言失敗，曰：被擊時，而兵力窮，即散。既自承隨時可以一地方召集民衆，武裝因以解散，則前仆後繼，橋之原可，捲土重來，是失敗自屬子虛。而可抑前既以人，自集嘯聚至二百餘人，後復隨時而招集武裝，以解賊閧，是拍手即可成兵，果眞赤誠爲國，仍可因此本領，以肆爲游擊，又豈可妄行投敵，增其力量，安其佔地，爲之固圍，以阻我眞正游擊之進行，而自竊其土地？同時，原復有鄰軍併行游擊，可再接再厲，與攜手共敵旋，使敵不能行其以華制華之計，被告不此之圖，知難而退，竟附敵自投，共聲勢，遂失我民力，增敵焰自張，速決乃延，擁貳可知，再核梁猛虎，原爲游擊第一區司令李福林之部屬，被告與二中委原不相識，已據自承，則暗昧投敵，冀圖後效，自應派遣素稔之梁猛虎假獻苦肉，不當嗾令儲以一見之被告，行其間諜陰謀，即曰有之，可信其必不我背否？是又事之大可疑者。細查其證明書內既稱：「李輔羣懇切宣誓」，共誓詞存由福林保管」，並不能一併提出原存之誓詞，附隨爲據，以資參，其下文復稱：「嗣該員李輔羣宣誓後，於廿七年杪潛返禺南，籌組護沙自衛隊，廿八年春組織成立，」核與被告提出工作經過概括及提要告兩本載：「廿八年春在九龍宣誓，廿八年後市橋」，又「廿八年春潛返禺中順連地帶活動，四月間組成護沙自衛隊」，亦屬兩不相符，縱令眞正共事，本使之反奸，共原意，乃被告竟藉此以實行共漢奸行爲，本而尤加之厲，又豈是二中委原意之所逆，即後此縱有各方信使之往來，亦中央欲藉此以策反，而被告乃竟一味投敵，歸附來，則謂殺敵，應與委蛇，虛亦屬徒託空言之全無實效，所以偽証明書以爲藉口，執此証明其得爲排卻違法性之原因。又據提鄭鶴影之証明書，謂：「三十年三月三十一日偕同李心存由韶飛渝，謁戴局長，并奉委座核准與李輔羣聯絡，着其帶罪立功，即派幹員劉文楷，及報務員劉耀坤携電機一架前往市橋就近聯絡，供李輔羣担任掩護，取敵偽情報」。是既曰：「帶罪」，而「帶罪」，係漢奸，容于誅，而「功」，則自始未見其有所「立」，當亦不能爲之宥脫，抑既係派劉文楷，劉耀坤兩人携帶電機一架，到取情報，而被告初則供說：（未完）

郵票展覽
下月在美舉行

【南京廿六日中央社電】交通部接美使館公函，以國際郵票展覽會百年紀念大會，將於五月十七至廿五日在紐約格耿德宮舉行郵票展覽大會，主席林奎士特請美使館轉知我國內各集郵會會員及集郵家踴躍參加。

台煤源源運穗
海桂輪月杪可抵達

【中央社訊】台灣航業公司屬輪海桂號將於本月杪載運台煤一千四百七十二噸供應廣州，該輪係由此間中國旅行社代理，據該社息：海桂輪於廿六日抵廈門，廿七日經汕頭來穗，約廿九日抵達黃埔，五月二日由穗返台灣，該輪全重四千噸，此次來粵途中，滿載煤斤，分配廣州，此外，台航公司尚有高雄號輪，亦將載運台煤濟粵，在本月份台煤計有海平輪運來一千三百噸，台中輪四千零零九噸，海桂輪一千四百七十二噸，合共六千七百八十一噸，聞電廠除全部存用外，並又購得澳洲澳煤數百噸，估計本月份燃料勉可足夠。

省參議會駐委會議
請嚴辦勦匪部隊不法官兵
請獎勵破獲廣東輪案人員

【本市訊】本省參議會於昨（廿六）日開第廿四次駐委會議，由林議長主席，討論事項：（一）（畧）（二）江西省參議會請一致主張將省參議會會計主任待遇改爲荐派，以利計政一案，應如何辦理案，決定電復贊同。（三）劉參議員經叢代電，爲陽春縣馬縣長勾結落伍軍人，危及公私財產，請分別處實法辦一案，應如何辦理案，決定轉省政府查明辦理。（四）（畧）（五）粵桂閩區處理敵偽產業審議委員會電復批發敵偽沙田辦理情形及答復詢問事項各案，應如何辦理案，決定推劉委員平，郭委員英殊，楊委員德隆爲召集。（六）財政部函復關於廣州市商會請發還進口貨物附加費一案，應毋庸議一案，決定轉復廣州市商會。（七）吳川縣參議會縣黨部等電報匪患猖獗，急待派兵清剿，又黃參議員瑞函請對粵南治安金融緊急有效處理及鄒參議員武報告南路剿匪部隊軍風紀敗壞各案，應如何辦理案，決定併轉廣州行轅及省政府請迅派得力部隊清剿，并嚴辦不法官兵。（八）（畧）（九）廣州市輪船業公會代電，請迅轉飭石龍等十關速予廢止茶葉等十一種土貨運銷須納相當貨價百分之三十之保証金規定，以恤商艱一案，應如何辦理案，決定……（十）（畧）（十一）（畧）（十二）（畧）（十三）定本月廿八日下午三時召開座談會，討論全省治安問題，函請留省各參議員出席。（十四）（畧）（十五）楊委員伯履等提議，爲請行政院明令指定光孝寺爲辦學之用，以維地方文化歷史事跡，保存國父生前措施一案，應如何辦理案，決定照案辦理。（十六）（畧）（十七）郭委員英殊等提議，本省水陸交通切案時有發生，但破案者甚鮮，此次廣東輪被炸案破獲迅速，對於得力人員應予獎勵，以昭激勸一案，應如何辦理案，決定照修正案辦理。（凡已破案者應酌予獎勵，類似此種案件未破案者，應嚴飭從速辦理）。（十八）關於濟醫院請願撤銷佃批約一案，准新佃入開耕一案，應如何辦理案，決定函省政府無論新舊佃承耕，均以投承頭票爲準，以每畝穀租三百三十二市斤爲準，以維糧產事業經費。（十九）（畧）

中訓團同學 舉行聯歡會

【本市訊】中央訓練團黨政訓練班留穗同學昨（廿五）晚假[illegible]舉行聯歡會，到一百卅餘人，臨時推舉一省同學爲主席，報告聯歡意義，朱浩懷同學報告會務，次請羅指導員卓英，余[illegible]情緒熱烈，並推定三省爲中訓團黨政班旅穗同學會籌備主任。

粵辦理復員軍官迅妥
陳總長電羅主席嘉許

【本市訊】本省辦理轉業軍官情形，中央認爲處置迅速，甚爲嘉許，昨羅主席接參謀總長陳誠來電稱：「廣東省政府羅主席慈威元勛鑒：辦理復員軍官轉業訓練暨分發工作情形報告書敬悉，貴省辦理二千轉業軍官，能迅速妥爲安置，既惠袍澤，更利國家，至甚佩慰，復，弟陳誠卯冬，秘辦。」

民大畢業生 參加高考 多有錄取

【本市訊】廣東國民大學畢業生，最近參加高考，多有錄取，計有鍾官辦，法官考試，錄取闕名將司法官，試取錄者有法律系畢業生茹國慶一名，教育系畢業生林汝獻一名，本省縣長考試取錄三名，中有該校教育系畢業生林陽春縣府教育科長，民大陽春縣立中學校長，主任等職云。

杜廳長梅和談 金融再次波動問題
謂不信仰國幣者自取苦悶
港經濟措施對我有好影響

【專訊】此次金融波動，影響一般物價，一再暴漲，省財廳方面，經針對此種情形，加緊管制銀號錢莊，及嚴厲執行經濟緊急措施方案，自昨（廿五）起，市面物價已普遍遏止漲風，且若干不合法之地下錢莊，已爲省府取締，今後短期內，當難再興風作浪。廿六日晨，記者會晤財政廳長杜梅和，據談：關于此次金融再次波動原因稱：純係因大量游資作祟，及人民對于國幣，均存不信任心理所致，此種自取損失之行爲，深望市民加深警惕，勿再自蹈苦悶，至於防範辦法，中央並無特別指示，本廳除加緊執行緊急經濟措施方案以外，並對本市各銀號錢莊，加強管理，加派幹員，抽查賬冊，凡適合于廿五日省務會議通過取締錢莊銀號辦法第二第三兩項規定之銀號，一律勒令停業，此項被停業之銀號名稱，因在執行期間，未便發表，俟執行完畢後，當由財廳予以公佈，約計被停業之不合法銀號，可達五十家。杜廳長並稱：取締不合法銀號，並非對目前金融波動之唯一有效措置，不過銀號經營，向由財部統制，本廳有管理之責，如係不合法，自當取締。

穩定幣值 中央自有辦法

記者復詢如何健全國民對國幣信仰？杜廳長謂：此中央自有辦法，本省金融只處被動地位，且金融係有整個性，斷不能單獨一省一市措施所能奏効，中央對穩定幣值，已竭最大努力，如拋售物資，外滙旅行已久，以吸收游資等，本省并無物資外滙可拋，故只能奉行中央命令，執行中央決定之辦法。

取締不合法銀號

記者又問：本市不合法之銀號，自經取締後，存在者當爲數甚少，對本市工商業資金流通，有何影響？及市民需要，財廳有無如何補救？杜廳長答謂：不合法營業之銀號，雖經取締停業，但合于取締銀號辦法第一項規定者（即在廿六年六月以前向部中請復業而尚未奉准者）爲數尚多，本廳亦係顧全事實情形，給予機會，至於新設錢莊銀號，如非經財部核准者，當屬違法，應行取締，最後，記者再提出香港政府日前公佈禁止黃金入口，居民有金，由政府收購，及禁止美金在市場自由買賣之措施，即詢杜廳長之意見。杜廳長表示：香港政府此舉，於我國經濟情影，當有良好影響，因港府此舉，至少可使黃金入口數量減少，游資失去活動表示，因我國各地黑市價格，多由港滙影響而來，如游資失去在港活動之機會，則其作祟方向，當不致迅速發展。記者笑詢謂：港府此一新措施，事前曾廳有所

自動停業

【又訊】自省府決議通過取締不合法銀號錢莊營業消息後，昨日本市各銀號，未奉部令核准及與取締條例相符之銀號，間有自動關門停業者，以觀動靜，但財廳方面有無知悉，本人不知，惟本廳方面，事前并無所知云。（將）

財廳未開始執行勒令不合法之銀號停業，記者以此事向財廳詢問，據負責人稱：所取締者，大概係以各銀號一向營業，尚有多少賬目待結之故，特假以短期時間使能清理，否則日間財廳亦勸令執行停業云。（將）

本省漁貸將獲二十億
凌維素談漁業會議之成就

【本市訊】出席全國漁業會議本省代表凌維素，於昨（廿六）午乘行總機返省，據其語記者：此次會議意義至大，除對發展中國新漁業有重大決議外，與會後復到上海漁市場，中華水產公司所屬製網廠，冷藏廠，及聯總泊於復興島上之百餘艘新式漁輪，參觀各機關後，往南京分向各機關首長請願，商決促進當前中國漁業各項問題，可稱爲一漁業教育行動會議，其重要議案有（一）請中央設立漁政署，直隸行政院，（二）設立漁業金融機構，獨立漁業銀行，在未成立前，由農民銀行劃撥大量漁貸，本省約佔二十億，（五）中華水產公司，應歸民營，共資產一百億由全國漁會分向各省漁民或華僑集股承受，使其成爲一民有民享之大規模現代漁業企業組織，（四）增進漁民福利，代表漁民有權參加國代表及立法委員……物資分配，並派代表參加物資分配會議，（六）撤除漁務總局，最近頒佈之漁鹽摻雜澄色處政，（七）國防部及海軍部允派艦隊清剿沿海海匪，并建立沿海各島嶼漁業根據地，（八）在各重要漁區設立漁市場，劃除中間人剝削及一切苛什，（九）要求盟國將日本現有漁業設備及漁船至少一半拆運分配沿海漁民，代表團在京，前後四日，日夜工作，情緒熱烈，各機關首長亦均圓滿答覆，惟獨到善後救濟總署時，該署招待人發言不慎，致引起各代表極爲憤慨云云。

凡有傳染病理髮匠不得在理髮室操作

【自強社訊】市衛生局以理髮匠於執行工作時，與客人接觸之時間甚久，爲徹底保障市民身體之健康，特規定理髮業衛生取締規則，業經公佈施行，凡患肺癆，瘋病，花柳病，及皮膚傳染病者，不得在理髮場所操作，其工作時須穿潔衣，刀，剪，梳，手巾等須以蒸氣消毒，或浸於二十分之一加布力酸（石灰酸）水中，並不得再用。理髮匠洗眼挑痧，手巾至少每日換一次，頸巾及圍頸膠領須每次更換云。

配合海南建省
中央社派員在海口設處

【海口廿六晚專電】一，中央社爲配合海南建省，特派該社廣州分社記者蔡德榮來瓊，先設辦事處，將籌組分社，蔡氏今午由穗乘中航機抵瓊，兩週後返穗，再行來瓊，開始工作。二，台灣銀行廣州分行經理符滌塵，奉派來瓊接收日前海口台灣銀行，符氏今日同機抵步。

【中央社訊】中央社廣州分社以瓊島孤懸海外，消息隔膜，爲經常報導該島一般實況，決派該社記者蔡德榮以特派員名義留駐海口，蔡氏已於昨（廿六）日晨乘機飛瓊，實地視察，約週後返穗報告，然後前往正式開始工作。

零售米限價 分爲五等
由警分局按日標示週知
零售店如敢抬高可扭控

【專訊】省府田糧處爲防止各零售米店高抬米價，安定民食起見，特將零售米類，分爲五等：一，上等齊眉米；二，普通齊眉米；三，上等白米；四，普通白米；五，下米，每日由糧食市場將市價電知警察總局，電令各分局，分別于當眼處將各等米價標示明白，使市民週知，以資杜絕黑市。故連日來，市面各處及分局門前，均有各等米價標示，市民如發覺零售米店有不依市價售賣者，可予扭控，并獎勵市民檢舉。（將）

巫副處長談
政府嚴格執行糧食管理 市民糧食可保無虞

【本市訊】省田糧處巫副處長琦頃對記者稱：邇來本市金融黑市重復作祟，影響所及，百物漲價，尤以日用品爲甚，糧食爲其中之一，糧價上漲，自然趨勢，惟以政府平時實施管制，故其上漲速度比較和緩，糧商多能明瞭大義，對批發商議價，零售商限價，嚴格施行，不容違背，且在本市糧商存糧足供市民兩月之需，政府本身亦把握相當實物，各地米穀又源源輸入，足証本市絕非糧食缺少而漲價，其漲價原因，全爲金融所牽引，省府羅主席對金融已飭主管機關嚴究，切注意，不久當可平息。又對全省民食，殷殷指示，週詳擬恪遵本處職責，所在切盼市民各宜鎮靜，勿生驚擾，勿於此時股商富戶，大量搶購糧食，須知此舉足以造成黑市與人爲糧荒，前次金融風潮，競購糧食，致發生驚人黑市價格，如糧商不可爲殷鑒。

粵南轉業軍官 請纓勦匪
吳川省參議員函告匪情
省參會明開治安座談會

【專訊】本省南路一帶，奸匪到處搶掠，爲禍日亟。省府派赴南路各縣服務之轉業軍官蔡傑等數十人，與吳川縣省參議員黃璞，于昨日均有函電致省參議會，報告南路匪患日亟，懇請政府速予派兵剿辦。茲錄原函電如下：「急，分送行轅主任張，省府主席羅，省黨部主委余，際此抗戰勝利，建國開始之時，各省共賊不顧國家民族利益，復興兵倡亂，破壞和平建國，實爲全國國民所共棄，乃自國軍收復延安後，粵南共匪以失黨之神經中樞已失，以成爲流寇多股，竄集化縣、康、遂、吳、海等，使搶劫殺，破壞交通爲，近竟公然委派偽康化縣長，情勢演變，形勢緊張，員等轉業，奉派斯土，耳聞目睹，不勝痛憤，特電陳詞，速派大軍南來清剿，並請給予任務，俾得効勞殺賊，以靖地方而拯南路民衆於水深火熱之中，（下畧）南路十四縣轉業軍官蔡傑等十餘人叩。」吳川省參議員黃璞致省參議會函：「政省參會報告南路匪情，原函云：一、吳，廉，遂，化，各地土匪，比前加劇，使劫擄谷，擄殺搶擄，團隊槍械不能斷。二、本月九日來，各地市面，國幣拒收百元券，穀物價高漲，糧食日用必需品，比前更漲一倍，人心浮動，民生凋敝，不可終日，如政府不及早作緊急有效措施，恐大變即將爆發。謹建議駐會常務會議，決定電中央省府及南治安，速予以緊急有效處置，并及時剿辦，以遏亂萌，可否之處，敬候公決」云。又省參議會已決定明（廿八）日下午三時召集留市省參議員，舉行治安座談會，討論如何加強維持治安辦法。（將）

市工商團體座談會
研討經濟改革方案

【凱旋社訊】市黨部昨召集本市工商團體負責人開經濟座談會，由高主委報告三中全會經過情形，並注意事項三點：（一）應擁護三中全會通過之經濟改革方案，並研究實施辦法，切實推行，（二）各工商團體應積極健全組織，增加會員，以應付民選，爭取地位，（三）應把握時機，堅定意志，勿爲謠言所動搖，努力建國工作，決由王書記長解釋經濟改革方案內容，經出席代表何維各先後發表意見，針對方案及目前工商業近況，至爲透闢，最後主委分別指示及採納各代表意見，準備貢獻中央。

穗市點滴

△第一路公共汽車，自昨起停走梅花村線，以避免路過梅花村之一段鐵路。

△市地政局與兆貞區土地重劃圖，定五月一日至三日在市府展覽，歡迎災區業戶參觀。

△留光計政職業講習所所長邵鶴齡，爲優待公教軍記者人員起見，特在該所增設一日夜班，學額三十名，五月一日截止報名。

△市青年團所屬第一，二，三，四分團，成績甲等，……立商人分團，成績……

△美援華會救濟難民大學圖書六千餘冊。

△同盟會紀念會，陸軍庚戍首義同盟會，東華鐵血團，海外同志社，昨電賀……

△林英昨由京抵省。

△建廳息：經濟部分函各省，嚴厲取締非法商人，經營商業……

△建國高級工業職業技校，先設汽車修理，及交通管理訓練班，報名期限三天。

市物價評議會 昨開首次會議
各市塲限五五前成立

【專訊】市物價評議會昨（廿六）日召開第一次會議，到社會局長黃仲輝，財政局長陳子木，警察局長李英馨，……市商會代表，各業公會首長，市食油，燃料，肉類各業公會代表，由黃局長主席，即席討論原案：（一）組織設計，推梁人正組，設秘書一人，六人設副股長，負責評議，會組設六股……決由市商會各有關公會，于五月五日前成立。（市）

由瓊返穗
荷總領事等

【海口廿六晚專電】瓊專區公路處主任彭尚潔，瓊專員王大岸，及遠東歸僑專員密德蜜，總派瓊協助辦理遣送日僑專員，日由瓊聯袂飛穗，荷蘭駐穗總領事前週視察瓊島，來瓊，行擬遊加積，陵水，榆林等地，惟聞草民赴後折返，今日乘中航機返穗。

汕頭市政府招標工程啓事

（一）招標承建本市東南堤碼頭等項工程（二）參加投標以經驗過該各種工程多年經驗有証明文件者（三）登記至五月三日截止（四）領取標單繳按金國幣伍千萬元者登記者爲限（五）定五月五日上午九時在汕頭市政府公開投標

市長 翁桂清

徵求吳師靑著「地學鐵骨秘」

吳師靑於民國十二年著有地學鐵骨秘一書風行海內極爲研究地理者之寶貴在戰時期內輾徙播遷該書竟失散至存茲特登報徵求如有儲存此書而願割愛者敬希擲交廣州文德路一零經堂書店盧植接洽當以高價相酬謝雅意

廣州 香港 華南汽車工程學校招生

（一）校址：廣州東較場百子路，港校：九龍彌敦道二〇五號（二）學額：第四十二期工程駕駛全科餘額二十名駕駛速成科餘額十五名（三）報名考試即日起五月四日止五日開課（四）一切章件保証使用費各另己

陳乃超律師代運通公司余毓敬 譚裔顯等讓受陸通公司張忠 余和添 譚朝歡 嚴象球車輛聲明

據上開當事人稱：運通公司張忠嚴象球前向星廠益安運輸公司承讓入粵字第6006號車壹輛經已立帖交定訂期四月卅日在律師事務所立契交易如對於上同車輛有債權債務及其他權利關係請於交易期前向出讓人理妥一經交易概與受讓人無涉請代登報聲明等語合代聲明如右 事務所本市小北路一九八號二樓

陳乃超律師代安昌堂李羣英買業聲明

據稱本堂前憑中買受張永安遺下具妻張歐氏及其子張九業一間上蓋連地坐落本市小北路雙桂坊門牌第十三號經於民國三十四年十月十五日交易淸楚請代登報再次聲明等語合代聲明如右 事務所本市小北路一九八號二樓

律師潘鐵受任南海縣楚南同鄉會籌備會常年法律顧問

如有侵害該會名譽財產信用及一切法益者本律師當依法保障之 事務所廣州中華北路六十五號三樓 電話：一三三二八

律師陳書策受任瓊林膠廠常年法律顧問通告

本律師現受任本市龍津東路一八四號上開當事人爲常年法律顧問嗣後有如侵害其一切法益者本律師依法負保障之責此告

事務所：長堤一九一號（愛羣右隣）電話一一七七三五 一一八五五

資源委員會 廣州市政府 廣州電廠招標承辦杉桿及橫木通告

本廠茲需用杉桿及橫木一批凡願意投承者請逕到本廠四樓購料委員會取閱章程及領標單詳細填列於五月三日下午四時前來本廠禮堂公開競投特此通告

廣（卅六）購字第二一二二號

中華民國卅六年四月廿五日

買屋地通告

本堂憑中買受何廣義堂何與祥乾澄乾俠乾業乾和乾道乾培乾善鴻鈞等先人遺下吉地一段併相連磚屋一間坐落沙灣鄉亭涌里達源巷四圍丈尺照土地登記証經已交定立帖訂期國曆五月一日立契交易倘有來歷不明及按揭等情請即與賣主理妥一經交易與本堂無涉此告 何義恒堂啓

廣州張氏闔族大宗祠孝友書院宗人會通告

本姓闔族大宗祠孝友書院曾於本年四月十三日召集管監委員及在穗名流宗人會議以原日組織章程與現代社團組織未能合且組織未臻健全當經決議將組織章程從新訂正定名爲廣州張氏闔族大宗祠孝友書院宗人會將委員制改爲理事制即席選舉發奎等二十一人爲理事啟榮等九人爲監事併互選發奎爲理事長瑞貴爲副理事長嘉鉞爲總幹事啟榮爲總務組長澤卿爲財務組長將章程印發各地宗人俾得明瞭征費辦法等議各在案除將章程分發各地宗人查照外希各宗人早日登記交款爲盼

理事長張發奎 副理事長張瑞貴

律師黃偉羣續任永安興記織造廠常年法律顧問

事務總所：大新中路一七八號二樓 電話：一四三〇九

聯合法律事務所律師范伯訪 劉湜均代榮業堂買屋通告

據稱「本堂憑中買受江炳雄所有坐落本市太平分局段內三聖宮街門牌第二十五號屋業壹間四至均照市地政局土地所有權狀爲準所有磚瓦木石四圍墻壁樓閣門欄水喉等項俱全先經立帖交定訂期本年國曆五月三日立契交易如有來歷不明蒸嘗共有重複典按及任何轇轕請於期前與賣主理妥一經交易概與本堂無涉請代登報及標貼聲明」等語前來除代標貼外合代登報聲明如右

所址惠愛中路一四號電話一三四八零 范律師分所一德西路五〇二號二樓電話一七七九七

律師梁錫洪代譚謙益堂遺失登記印鑑聲明

據稱「本堂於戰前所買本市詩書街鐵爐巷門牌第號屋業壹間因淪陷時遺失上手余玉賢名義等印鑑壹顆除向該管機關依章補辦手續外請代聲明作廢」等語合代聲明如右

事務所上九東路四號三樓 電話一五一三六

律師李挺秀受任黃俊君常年法律顧問公告

嗣後如有侵害其信用名譽財產及一切法益者本律師當依法負保障之責

事務所本市豐寧路第一九三號弍樓

律師陳式枋梁瑞代梁藻卿遺失契証聲明

據稱本人於民國廿五年間向廣州地方法院投得坐落本市太平分局轄內太平北路第二百四十九號門牌連騎樓舖業乙間首業收益有年經於同年聲請廣東省財政廳發給執照乙紙並奉廣州地方法院發給執字第九七六號執照乙紙收執有案嗣因本市淪陷時將上開執照契証等件遺失煩代聲明作廢等語合代聲明如上 事務所：維新南路一二三號三樓

律師王有德代萬國船務行催告公平號司理黎滿履約償債啟事

現據上開當事人到稱：一本店海堤輪於本年三月廿一日代公平號運載貨物一批往惠所欠水腳一千二百五十三萬零八百元尚未清償有該號欠單爲據請除函達對方查照外再爲登報聲明」等語前來合代聲明如上

律師事務所：太平沙通津四號二樓 萬國船務行六二三路二三零號

交通部廣州航政局公告

輪字第一一四號

現據航商業興堂聲請華芳輪船爲所有權保存登記附呈証明文件請予察核辦理等情據此如任何人對於該華芳輪船之產權持有異議時仰於三十六年四月廿一日起至三十六年七月廿日止三個月內檢同證件向本局提出逾期即准該華芳輪船辦理所有權登記特此公告。

中華民國三十六年四月廿一日

東莞明倫堂董事會發放卅五年度下學期留學津貼並展期報領啓事

查本邑中上留學生三十五年度下學期留學津貼原定報領期間至四月底截止發放期間由五月十二日起分發給茲以截止日期在邇或恐有未知報領特再將報領日期延至五月五日爲止過此不再展期逾期來報概不補發至發放日期仍照定章辦理此啓

鄧冠雄律師代仁記行黎甄對聯營船務行郭錦浩限期清理數目聲明

據稱本行前與聯營船務行經理郭錦浩租賃新順利機輪乙艘已屆期滿經雙方當面將租金數目淸算有據但所欠各款久未清還現竟一去無踪無由追討昨接該輪業主李國強來函追還該輪所存証件茲特請代爲聲明由本年四月二十六日起限郭錦浩於五天內迅來本行理妥及清償債務逾期即將該輪証件直接交回業主李國強收執以清手續等語合代聲明如右 事務所太平南路八十一號四樓電話：壹柒弍叁伍

律師蘇漢生代梁興業堂置業及頂受舖底權聲明

據梁興業委稱本人憑中買受愛友公司招愛，謝超凡，陸恭然，招子菴，馮徵甫，謝聰等自置坐落本市太平分局段內靖遠路門牌壹叁六號占舖一間上蓋連地四圍墻壁樓閣欄格俱全所有舖底全部頂受原日九區二分署靖遠北街門牌第十三號現編門牌靖遠路第壹叁六號之左舖底全部舖底經手登記完畢証聲請書第三七〇三號等經交定立帖訂明本年五月一日交易如對該上開物業及舖底有何轇轕請於期前聲明一經交易後概與梁興業無涉請代登報及公告聲明等情查屬合法應代聲明如右 事務所教育路靖遠西一巷八號二樓

律師崔龍文 律師吳下書 代梁越焯等 敖黃惠珍 和解聲明

據雙方到稱「因侵佔舖房及賠償損失事件現經和解黃惠珍願補產價梁越焯等幷追認賣華路二〇三號舖賣契有效定國曆五月一日交款及補簽幷呈法院公証及和解銷案請貴律師代登報聲明」等語合代聲明如右

崔律師事務所小北路一〇五號電話一四三四七 吳律師事務所惠愛東芳草街四十五號

律師朱安瀾代葉蘇聲明上手契証霉爛及登記章滅失作廢

據稱本人所有坐落西山分局段內長壽西街第十號及第十二號屋兩間上手吳安傳（即吳春融）之契因事變埋地日久霉爛及登記章滅失除聲請地政官廳准予依法登記外合請貴律師代登報聲明上開証件作廢 朱律師事務所光復北路二十五號 電話一三一七三

律師朱安瀾代嚴沛琛買屋通告

據稱憑中買受合德堂甘祖屋業一間坐落西禪段內隆慶里廿九號所有上蓋連地四圍墻壁間格俱全經交定訂期本年四月廿九日交易該屋如有爭認異議各種轇轕請交易期前聲明向賣主理妥交易後與買主無涉除標貼外請代登報聲明 朱律師事務所：光復北路二十五號 電話：一三一七三

律師朱安瀾代王福潮堂買屋通告

據稱憑中買受曾永勝堂代表人王□□屋業一間坐落長壽段內毓桂三巷第一號及餘地所有上蓋連地四圍墻壁間格俱全經交定訂期本年四月廿八日交易該屋如有爭認異議各種轇轕請交易期前聲明向賣主理妥交易後與買主無涉除標貼外請代登報聲明 朱律師事務所：光復北路二十五號 電話：一三一七三

律師朱安瀾代嚴沛琛合德堂甘祖解除買賣屋業定約聲明

據稱雙方曾經立定約買賣西禪段內隆慶里二十九號屋業訂期四月廿九日交易現因雙方同意解約各別已收回定款及担保定紅契暨登記收條自後上開屋業歸回合德堂甘祖所有請代登報聲明如右 朱律師事務所光復北路二十五號電話一三一七三

律師朱安瀾代葉楊彬堂買屋通告

據稱憑中買受郭景厚代表人邱孔昭屋業一間坐落黃沙段內抗日路一八三號所有上蓋連地四圍墻壁欄格俱全經交定訂期本年五月六日交易該屋如有爭認異議各種轇轕請交易期前聲明向賣主理妥交易後與買主無涉除標貼外請代登報聲明 朱律師事務所：光復北路二十五號電話：一三一七三

梁宗武律師受任楊巷路勤生祥花紗布疋店常年法律顧問

如有侵害其一切法益者本律師當依法負保障之責 事務所：故衣街九號二樓電話：一六三六八

八仙茶

四時感冒 作寒作熱 疴嘔肚痛 積滯飽脹 水土不服 萬試萬靈 批發零沽 一律歡迎

馳名 龍筋虎骨酒 祛風去濕 調血和氣

李萬生堂監製 惠愛東路壹六壹號

科學指紋發明家

週遊東半球 譽滿全中國

上海 屈能伸氏 指紋三角法 外向命理學

啓者鄙人在南洋研究科學指紋相法、與衆不同，所奇者，來者毋須開口，祇用放大鏡將指紋一照，便知過去禍福，未來吉凶，偏正財局，進退方針，婚姻美滿，戀愛眞假，子息有無，終身結局，各界仕女如有疑難不決之事，請去一試，當時解釋，照例A字雙手指紋相二萬元，B字單手指紋相一萬元，帶來此報減半，以示優待，細談另有潤格每元號金加二計算。（每日接談時間上午九點至下午八點止每日接談三十位爲限）

寓廣州愛羣大酒店二樓二〇五號

（大光）

佛標 良藥

救急 一天油膏 強種 血中寶

油膏同功：四時感冒 傷暑傷寒 時行瘟疫 霍亂吐瀉 疴嘔肚痛 中風痰迷 大小各症 搽食咸宜

氣虛血弱 精寒陽痿 房事過度 先天不足 面黃骨瘦 夜夢遺精 男女老少 常服健身

皇后補養丸

主治：經水不調 崩中虛損 子宮虛冷 多年不育 赤白帶下 產後虛弱 心驚胆怯 神不守舍 諸般暗病 一服見效

此丸爲明太祖御用珍品，本主人獨得其秘，依方配製，功能滋陰養血，調經種子，專治婦女界之聖藥。

佛標二天堂藥行製

黃寶善

退熱散 止痛丹 消積散 止咳丹

廣州十八甫懷遠驛電話一零四一五 各處均有售

全科內科 康靜佳女醫師

（統理赤帶白帶 小便刺痛）婦科暗病 宮病宮炎 月經疾病（主治）傳染毒症 早老色衰 難孕婦女（長特科學新法指導受孕）

總所太平南路六十七號電話一六九三七 分所下九路一二四號電話一五八一九 留醫所太平南路五十四號

診症時間 總所上午八時至四時 分所下午四時至五時

（設備）顯微鏡 紫光透熱 電療器 專門診治婦女各症

金融漸趨安定 物價普遍回降
谷米價昨續跌一萬餘元

【專訊】昨（廿六）日市場上一片沉寂，查金融漸趨安定，一般物價亦告普遍回降，查兩日來，與外滙有關商品，計跌百分之十五至百分之二十，米價下降亦速，前日每市担跌一萬二千元，昨續跌一萬元，已回復到月初價格，其他物品多普遍下跌，市民皆爲欣喜。（經）

公米交投情形

【又訊】昨晨東關到士穀十餘萬市斤，斛價七千元一担，祇少數帳家點綴而已，到量雖少，成交數萬市斤，淡勢尚可及見，沙基糧食市場方面，實實殊爲清景，街客淺嘗輒止，批發成交，上午成米五百五十五包，下午成米七百六十二包，谷七百八十三袋，又散倉穀四萬四千九百市斤，米價續降一萬元强，前後二天共跌二萬餘元一担，民食相安，湘谷陸續抵穗，去價六萬六千元，乏客斟盆，當頭價跌，購者忍手，有續向下之勢，場內公價成盆，齊眉米九萬四至十萬〇六，絲苗成九萬一至九萬五，洋粘成八萬四千五至十萬〇四，雪米成九萬九，赤米成七萬八千元。（商）

閩本年茶貸定九十億元

【中央社福州廿六日電】閩今年茶貸，經配定爲九十億元，分爲加工運銷，押滙各卅億，一般茶商將加緊產銷紅茶，以便外銷。

湘米五萬石放行期尚未確定
省府再派專員赴湘交涉

【博愛社訊】湘省非法留難運湘米糧五萬石一案，迭經省當局及省市參議會向湘省府省參議會，及衡陽市參議會交涉，并發出呼籲通電，請湘省府迅予放行，以符兩省互惠原則，，今晨據省府某負責人談：此事雖經本省各方分別向湘省當局進行交涉，函電分馳，但迄今仍未有完滿結果，省府對此甚爲重視，現決定再派省府設計考核委員會組長，黃達之，及田糧處督導張經，前往衡陽，專責交涉湘米放行事，兩氏將於下週初，由穗啓程赴湘，該批湘米因湘省府之諸多留難稽延，以致前發之運照，現已逾期，故黃組長等此次赴湘之任務，係啣本省當局之命，請湘省府迅即轉發新運照，予以放行，並協助保障沿途治安云。

滙台款項限額放寬
一次可滙一百萬元

【中央社滬廿六日電】台灣銀行滬分行，爲配合國策，活潑台省與內地間金融計，廿五日起，將一次滙往台省十萬元台幣之限額，放寬至一百萬元，手續費亦減爲百分之四四〇五。

本年度粵絲蠶貸款總額三百五十餘億

【自强社訊】據中蠶公司廣州辦事處息：關於卅六年度本省絲蠶貸款，業經中國蠶絲公司核定，全省總額爲三百五十四億，另六千萬元，其中絲蠶貸款三百億元，絲工貸款五十四億元，改良絲車四十台貸款六千萬元。該款業已送行政院四聯總處核備，並由四行總處電知廣州四行分處與中蠶公司穗辦事處商擬貸放辦法，呈請核示中，一俟奉覆，即可開始貸放。又蠶桑貸款卅六年度全省總額卅一億元，亦由中蠶公司送由中農銀行總管理處核示中，預計旬日內即可奉覆，由穗辦事處貸放。

運米千四百噸即將經港運穗

【專訊】據糧管處息：省田糧處市政府各機關聯合向暹羅訂購之振濟米一千四百噸，業經由暹運抵香港，日間即可轉運來穗，又聞該批暹米運抵市後，將交由糧食市場發放云。（經）

經濟導報十七期出版

【本市訊】香港工商界。及各社經濟記者合辦之經濟導報週刊第十七期，昨已運抵本埠發售，本期內容，「廣志之「論香港最近之外滙管制」，「論美國商品的遠東市場」專論兩篇，前者針對港府最近加强外滙管制措施，作客觀之評論，後者乃對美國商品之滲透遠東市場，及其銷納情形分析詳盡，殊富參考價值。此外尙有「上海物價漲潮透視」，（經濟內幕），「有看穩的希望了」，「美貨跌潮歷止」，「股票市的回湖」，（一週經濟），並有星洲通訊「錫漲與膠市的逆轉」，上海通訊「方興未艾的滬市物價漲風」，暹羅通訊「曼谷商埠新事件」等篇，對各地商情均有詳盡之報導，經營各該地貿易者，不可不讀，在該刊近發動徵求直接定戶運動，歡迎各地讀者直接長期定閱，凡定閱全年一份者，即奉贈該報最新出版之一至十二期合訂本一厚冊，計全年一份報費港幣四十九元，（郵費在內）訂閱者可逕函香港皇后大道中七十八號二樓該社便得。

商人請減免所得稅公文
財部規定一律不予批示

【中央社訊】廣東區直接稅局，近奉財政部令，以營利事業所得稅之征收，邇來各地商人，每多聯名請求減免，或爲某項問題之要求，拖延滯納，影響庫收，茲爲切實執行經濟緊急措施方案，節省公文往返時間，並使稅款迅速納庫起見，經規定嗣後商人如向各地主管征收機關，請求減稅，免稅，緩征，緩徵，或要求繼續實行簡化稽征辦法，拒絕在限等，其所遞文件，除合于稅法規定者外，一律不予批示，經呈奉行政院核准照辦，並經政院分電各省市政府參議會，暨全國商聯會全國工業協會等機關團體，轉行遵照。

土產紙張每況愈下

【專訊】土產紙張，因各江來貨非豐，受洋紙影響，及洋庄來銷，一度激揚，自清明過後，沒月期中，勢難振作，須近孟蘭方有起色，乃該業之老例云，在福建來貨以玉扣爲土產之最上乘者，製土熟紙銷流不弱，價貨底疎，市極穩健，昨日成龍成五萬六千元，長樂扣，每刀跌四千元，南扣成六萬八，雄扣，降一分錢左右，小花貼成二萬四千五，小花口山貝成一萬八，光口高方成十一萬元，仙女草紙頭印成四十四萬元，比前跌四萬元一担，餘皆按價少成，實買稀開之象。（商）

指定銀行停供外滙
洋貨價格不受刺激

【專訊】穗，港，滬，三地輸入貨物，指定銀行由廿五日起，停供外滙，經誌昨報，關于停止結購外滙後，各種舶來品，會否因此刺激而再于上漲，頗爲一般人所注意，記者頃據經濟界人士談：過去銀行之供給外滙與進口商，爲數甚微，而進口商大多發辦出口，以使外滙出入相抵，故雖停止結購外滙，而對進口商影響無多，洋貨價格不受刺激，縱有亦當甚微云。（經）

桐油失色 印棉黯淡

【專訊】土產桐油，爲最大宗出口貨中，可代草蔴油之用，銷美者甚旦，最近港方銷流力弱，運者鮮，因滙水貶值，經一度上揚後，日價格急降，初成四十五萬元，其後成四十三萬元，比前差額四萬八千元一担，勢呈黯色，印度棉花，中斷來源，存貨陳少，花紗暴降，影響所及，絕無成交，一號貨按九十萬元不行云。（商）

成葯葯商登記證
昨開始換發

【自强社訊】市衞生局，以市面成藥及藥商卅五年度登記證，業已屆滿，有較期間，昨特飭由第二科開始換發成藥商登記証，連日市面藥商紛紛持証前往換發者甚爲踴躍，一經審查確實，即行發給，但經取締售賣之成藥，不得取巧申請換領云。

生仁油麵跌
茶油外銷殘

【專訊】生仁來源多到，滬南運滙率退縮，成本減輕，每担降一萬餘元，漢口生仁成廿四萬六千元，風船初成廿七萬二，後滑下廿六萬五，油市隨勢續跌萬元一担，榨廠紛紛拋售，士榨油成十六萬二，滇江成十五萬八千元，茶油亦跌下十三萬三千元，生麵隨波逐流，當銷合時，而鄉客購力稍慢，土麵成十一萬八，大豆餅成九萬元，東江茶麵成二十萬八千元。（商）

砂麪糖粉續勢慘趨跌順

【專訊】砂糖繼續狂跌，成交冷落，砂已降十萬，棉花粗劣，價四十萬以上，達沸點，貨主平價紛紛拋放，惟是湘淡，港幫，購辦沉寂以待，滬滙潮退，勢陷，昨日最高棉花嗲成四十萬〇八，直滑下卅九萬元，比前卸却三萬五千元一担，五羊冬瓜成卅八萬元，片糖源片，河源有限，所淡成十九萬七，蘇三糖，糖絹庄成十七萬八，蘇片，綠庄成十七萬元，湘麵接，紛嚴禁外運，供求續，有侵銷，一百五十磅鬼子麵香港庄成廿三萬元，湘庄成廿萬元，亦降萬元一担。（商）

各行商情表

四月廿六

下列物價法幣本位計算

穀米類（改用市秤計）

- 新齊眉米上 十萬〇六
- 中 九萬四
- 宜粘米上 十萬〇二
- 金山粘米 九萬四
- 絲苗米上 九萬五
- 七坦穩米 八萬五
- 新興白米上 八萬二
- 下 八萬元
- 洋粘 八萬四五
- 西粘米 九萬元
- 粉粘米 八萬四千
- 大粘米 十一萬六
- 金鑾仔米 九萬三千
- 粉雪 九萬七千
- 雪米上 九萬五千
- 中 九萬元
- 朱早米 七萬三千
- 早米 七萬元
- 赤米 七萬八
- 西粘谷 七萬三五
- 齊眉谷 七萬七
- 絲苗谷 七萬五

油麵類

- 土榨生油 十六萬二
- 新榨生油 十五萬八
- 北江生油 十五萬七
- 連州生油 十五萬七
- 坊子生油 十五萬七
- 北打茶油 十三萬三
- 西江茶油 十三萬元
- 木油桶庄 四十三萬元
- 土榨生甫 十一萬八
- 新榨生甫 十一萬六
- 西生甫 十萬〇五
- 大豆餅甫 九萬元
- 東江茶甫按 二萬八
- 月嚜田料 廿二萬元

鹽類（包稅担計）

- 沙抓上 五萬五千
- 灿白上 五萬三千
- 平海 四萬五千
- 烏石上 四萬九千
- 三丫 五萬七

糖麵類

- 榴花牌粗砂 三十九萬元
- 書營糖冬瓜 三十八萬元
- 實尖白糖上 卅三萬八
- 嘉庄片糖另稅 十九萬七
- 石門片糖包稅 十八萬二
- 沙士監麵 廿八萬元
- 降落傘洋麵 廿六萬元
- 流線型麵 廿七萬五
- 利用洋麵 廿七萬元
- 鱷鬼子麵 廿二萬元
- 湘鄉布袋 十萬〇五

豆類

- 九龍黃豆上 十一萬元
- 長沙黃豆上 十萬元
- 衡陽黃豆大 十萬元
- 茶陵黃豆 十一萬六
- 北江綠豆中 十四萬五
- 張家綠豆上 廿三萬五
- 丁家黃豆菜 十萬〇五
- 新湘黃豆 九萬元
- 左江烏豆上 十一萬五
- 衡烏豆 十萬元
- 美國烏豆 六萬二
- 西朱黃豆上 十一萬五
- 新北眉豆上 十七萬五
- 北江紅豆 十七萬五
- 西江竹豆 九萬五

火柴類（包箱稅計）

- 勝利牌 九萬八
- 三才牌 十萬〇五
- 游泳牌 十一萬元
- 公益牌 十萬〇八

洋紙類

- 花旗牌 十萬〇二
- 如猴牌 十一萬三
- 三角牌 十一萬元
- 歐美書紙中磅 五千八
- 輕磅 六千元
- 頂磅 五千八
- 鷄皮每磅 四千元
- 歐洲新聞紙 十三萬五
- 白報紙粘面 七萬元
- 白打字紙粘 九萬元
- 二號紙 十八萬元
- 沖膠紙上 二十萬元
- 中 積項紙粘 十四萬元
- 烟仔紙 一百五十萬
- 十四萬五

土紙類

- 細蓮玉扣（上貨）
- 特號 六萬八
- 二號 六萬二
- 三號上 五萬六千
- 四號 四萬一千
- 龍南東庄上 廿六萬元
- 南雄東庄四手 五十五萬
- 頭印買尖 十八萬元
- 和平東庄上 二十萬元
- 貝嶺上包上 四萬五
- 長江買信二印 五十四萬
- 長江草紙四印 廿萬元
- 城口南扣上 二萬六
- 大坪京文上 廿八萬五
- 南雄玉扣上 三萬七千
- 花口山貝上 一萬八
- 丁班電桶成 九萬元
- 南山京文上 廿六萬元
- 巨輪牌煙紙 七十六萬
- 新時代煙紙 六十六萬
- 新國民煙紙 五十六萬

紗綢布疋

- 士林 九千元
- 公記隆桂香紗 五十二萬
- 公記隆素綢 卅八萬元
- 永大綢 卅六萬五
- 十支實軍紗 十二萬五
- 廿支新金城 十三萬四
- 廿支特金城 十三萬七
- 廿支新雙馬 十三萬六千
- 廿支雙馬紗 十三萬八
- 卅二支藍凰 廿三萬元
- 卅二支銀月 廿三萬三
- 四十支藍鳳紗 廿八萬元
- 四十支大鳥 廿七萬元
- 四十二支藍鳳 廿七萬元
- 四十二支水月 廿六萬五
- 水鴨細布 廿萬〇八
- 12磅細布 廿三萬元
- 士林藍布 卅八萬元
- 大妹妹竹紗 卅七萬五
- 桑頁玉白布 廿四萬五
- 木蘭白布 廿四萬八
- 雙魚黑素紡 廿六萬五
- 印綿 一百萬元

華洋雜貨

- 黑鴿黑車綫 卅萬元
- 鵝佛白車綫 卅一萬五
- 麒麟牌車綫 十六萬八
- 籃鷹牌車綫 廿一萬元
- 正抓嘜車綫 五十二萬
- 金鷄香皂 二萬六五
- 利華藥皂 廿六萬元
- 風利藥皂 十七萬元
- 固齡玉牙膏 十三萬元
- 先施牙膏 二萬三五
- 黑人牙膏 二萬九千
- 18寸飛魚帕 二萬七千
- 九六福字巾 四萬一千
- 八三雙手巾 二萬三元
- 三骨門鎖頭 五萬元
- 一骨綠寶花頭 四萬九
- 二骨金錢水壺 廿四萬元
- 二骨金龍壺 廿七萬元
- 二骨金錢壺膽 九萬五千
- 40雙馬線衫 十八萬元
- 三個九嘜油鹹 九千元
- 大喜牌男膠鞋 十六萬五
- 周力牌平等靴 廿三萬
- 周力牌三輪車胎 廿五萬
- 周力牌人力車胎 廿三萬

牲口類

- 北江大豬 四十萬〇五
- 西江大豬 四十二萬
- 中豬 卅九萬元
- 小豬 四十八萬元

海產雜貨

- 沙井新蠔 七十二萬元
- 草菇頭 三百一十萬
- 北冬菇上 三百五萬
- 北膏信上 二百五十萬元
- 人造花菇 五百萬元
- 龍口絲 七十五萬元
- 北杏 三十一萬
- 北白蔴 三十四萬
- 湘蓮子上 一百〇八萬
- 西蜜棗上 八十萬元
- 二勿魚 一百萬元
- 大地魚 一百卅五萬元
- 信豐瓜上 一百廿五萬
- 中淡菜 五十萬元
- 西木耳 七十九萬
- 四尤魚上 一百五十萬元
- 暹白椒 一百二十萬
- 大章魚 三百〇四萬
- 太平蝦米 八十四萬
- 肚 三百四十萬元
- 明鮑魚 四百五十萬
- 港石参 一百三十萬
- 燕絲 八百萬元
- 元貝碎 五百八十萬元
- 翅餅 五百四十萬元

工業原料

- 上白花士令 二千五
- 黑桶花士令 一千二
- 月嚜哥士的 五百萬元
- 嚜哥士的 四百八萬
- 月嚜梘打粉 廿七萬元
- 星州椰油 六十萬元
- 梘膠澳州 廿三萬元
- 月石粒成 廿萬元
- 紙桶油膽 三十萬
- 鷄牛油 五十二萬
- 火酒 卅六萬元
- 石炭酸 七十五萬
- 硫化石五號 三十三萬
- 硫化元青粉 四百八萬
- 三城牛源粉 十三萬元
- 士叻片新貨 一百八萬
- 蘇打食粉 十一萬元
- 紅凡成 九十萬元
- 白凡有貨 八萬五
- 白石蠟 七萬二
- 桃膠珠 二千元
- 硫酸 一千八〇
- 硬肢酸星狀 一萬五
- 電石 二十萬元
- 硫礦粉 十五萬
- 木桶白蠟 五十九萬元

燃料類

- 亞加美黃電油 廿九萬二
- 亞加亞黃電油 廿九萬元
- 亞加德黃電油 廿八萬元
- 亞加倫敦電油 廿萬元
- 亞加紅桶火水 四十七萬
- 亞加青桶火水 四十四萬
- 亞加倫敦火水 青五萬五
- 美孚鷹火水 四萬七千
- 一二〇偈油 六十二萬
- 十號礦油 九十萬元
- 〇四〇礦油 八十萬元
- 茶色油渣 百四五萬元
- 黑色油渣 九十萬元

遺失啓事

本堂於民廿年七月間經中介紹承買李綿澤堂李維謙自置吉屋全間坐落本市倉邊路四十二號迨民廿六年敵機肆虐倉卒避難返鄉途中遺失契據除另向土地局申請登記補發管業外特登報作廢此啓

岑頤和堂啓

陳翥雲遺失證書聲明

本人前在曲江失陷時遺失東南醫科大學英文畢業證書乙件司法行政部法醫研究所畢業證書乙件衞生署補發醫師證書醫字一三四五號乙件除呈報補發外特此聲明作廢

潘子純更正啓事

關廿一日大光報新聞欄載南海潘氏族特偽圖據管產一則與事實不符查我太潘僕順麟道兩堂田產歷由兩堂董事會璟前被李逆睛擘奪各田畝於卅四年光復之日即由各房推舉簽有授權書委本人負實向營行轉呈請發還即聚張丰任核准先後發還共一十四頃餘畝經即交回兩堂董事會合庄之權有弘實可稽井非本人帶同舊佃轉耕至認本人吞租之說尤非事實我兩堂每次分租有各房業簽收字據爲憑不能任意中傷所謂公推潘健侯爲總代表更無此事我兩堂各房絕未公推潘健侯之事想係有人從中播弄顛倒事實淆亂觀聽耳特此更正此啓 卅六年四月廿五日

遺失印鑑

本人自置屋一間坐落洪德區岐興西南橫二號因淪陷時遺失登記印鑑除向地政局申請補辦外特此登報聲明作廢

陳合利啓

中國農民銀行前韶關分行
截角美金儲蓄券遺失聲明

查前韶關本行后列截角美金儲蓄券於民國卅三年九月二日在連縣郵寄遺失特此聲明作廢：

美金填數券

0194001——0197000	計	3000	張
0197101——0198000	計	900	張
0390001——0396000	計	6000	張
0134001——0135000	計	1000	張
0389001——0389900	計	900	張
0388901——0389000	計	100	張
0388201——0388900	計	700	張
0389901——0390000	計	100	張
0396001——0397000	計	1000	張
0133501——0134000	計	500	張
0015402——0015500	計	99	張
0000384——0000400	計	17	張
美金填數券	計	14316	
合	計	19299	張

美金十元券

0102001——0103000	計	1000	張
0101001——0101500	計	500	張
0216401——0216900	計	500	張
0215001——0215500	計	500	張
0215701——0216000	計	300	張
0217001——0217400	計	400	張
0216001——0216100	計	100	張
0216201——0216300	計	100	張
0217901——0218000	計	100	張
0101801——0102000	計	200	張
0214001——0215000	計	1000	張
0012401——0012600	計	100	張
0012604——0012700	計	97	張
0055941——0056000	計	60	張
0055915——0055940	計	26	張
美金十元券	計	4983	張

上海 中國飛綸製線廠

十大優點

線質柔軟 拉力堅強 碼數準確 線體渾圓 一根到底 色勻不花 永不褪色 內外平整 木芯不變 裝璜考究

廣州分發行所 西堤大馬路十六號·電話一弍七零九·電報掛號八九八弍

善美製版

本市代理處

榮盛號·德星路十四號 電話一五四八弍

李才記·德星路四四號 電話一七四三一

鴻興號·德星路第十號 電話一四八五四

遺失契証印章聲明

本人自置坐落本市西山分局長庚路福德坊第十六號屋一間該屋所有契証及登記印章等因在抗戰時期遺失除向地政局聲請補記外特登報聲明作廢

陳楊蘇啓

遺失聲明

本人前用楊蔭喬姓名自置廣州市南關倉前直街二十四號及二十六號屋之一舖兩間及用黃紀英姓名自置廣州市東山竹絲崗執信南路六號屋一間淪陷期間均被敵炸毀所有契照亦均遺失除呈請廣州市地政局補發外所有上述遺失契照特登報聲明作廢

黃夢熊啓

遺失聲明

本人自置產業座落本市小北路天官里寄園一橫巷第八號屋一間該屋紅契因事變遺失除呈請地政局補發外特登報聲明此失契紙作廢

鄧潔實啓

蟻蝕契証

茲我道明堂黃玉龍有自置屋業一間坐落廣州市小北區德政北路吉慶坊第十二號門牌該屋契証因抗戰時代藏諸樓閣不幸被白蟻蝕爛急須補稅現進行登記手續特爲登報聲明

道明堂黃玉龍啓

梅耀社遺失契証圖章聲明

本人所有坐落本市惠愛中路大馬站門牌第六十號六十二號屋業兩間向營業收益處異迨廣州淪陷所有上開屋業契証圖章全部遺失除向地政局聲請補發外合登報聲明遺失作廢

梅耀社啓

遺失印章聲明

本人于四月二日遺失陽文篆字小章乙顆除分別函呈聲明另刻新章啓用外合登報聲明作廢

陳烈啓

遺失聲明

本人自置坐落本市西山分局仁義正街第七號九號屋兩間所有契據印章於存馬王通津天主堂內於民廿八被刧遺失無存除聲請補辦登記外特此聲明作廢

李紀啓

遺失聲明

本人自置屋業坐落本市惠愛中路西公廨二巷一號該屋確定証因戰事遺失特此登報聲明作廢

陳立德啓

陳祖深 鄧秋華 結婚啓事

我倆徵得雙方家長同意謹訂於四月廿六日舉行結婚禮國難期間一切從簡謹此敬告諸親友

囍 訂婚啓事

我倆承林國禎丘倩嫻先生介紹并得雙方家長同意謹於民國三十六年四月廿七日在廣州舉行訂婚特此敬告諸親友

鄭德瑞 黃燕好 同啓

從周先生 美蘭女士 結婚誌喜

竹友 紀淳 標然 紹箕 鸞英 仝賀

結婚啓事

謹擇于民國三十六年四月廿七日爲二弟文軒三女雪英在穗舉行結婚禮國難期間一切從簡特此敬告諸親友

陳滿忠 曾冠淳 謹啓

毛巾被 蓋被墊床都宜採用

上海三友毛巾被，又柔又軟，亦艷亦雅，種類繁多，花色萬千，睡眠作蓋被，墊床，何等溫存，何等舒服，且售價公道，人人皆宜置備，到貨無多，惠購請早。

三友實業社 總經理處廣州高第路五十號

三友床布，美麗大方，保不退色

蘇法氷 專治

一、性病之下疳
二、婦女之淋毒白帶
三、卅餘種之外科病
四、廿餘種之皮膚病

（各藥房均有售）

海源製藥廠

杏梅競放，桃李爭妍。

杏梅點點遍身搔，雪白綾羅也汚糟。殺菌止痕稱特效，皮膚專藥「雙養膏」，兼服清血「九零九」，瘡癬疥癩化爲無。

總經理廣州惠民藥行

大光畫刊

第一四十期

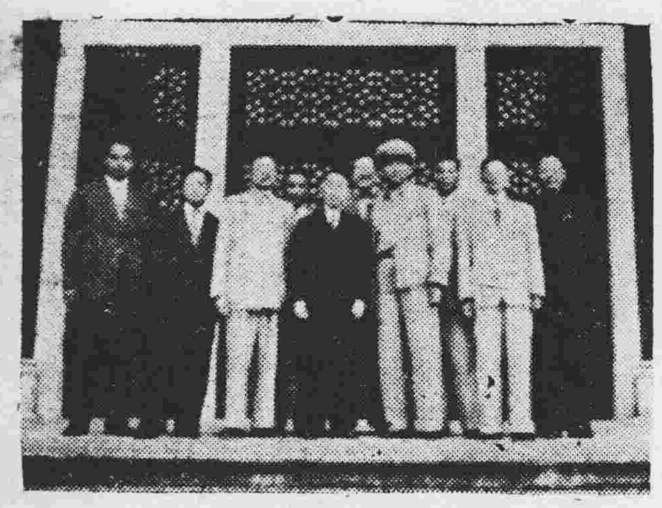

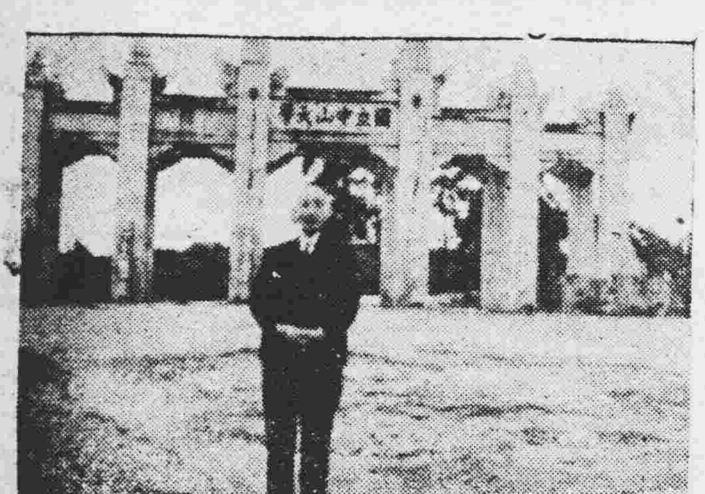

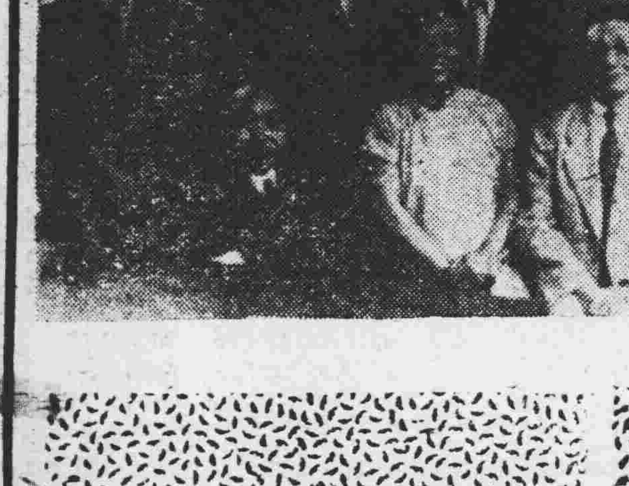

許世英遊穗

（左一）張主任羅主席偕遊中山紀念堂。
（左二）遊石牌中大。
（左三）遊嶺南大學在科學館中
（左四）訪晤伍智梅女士。
（右上）與中大教職員合照
（下）與余俊賢江完白兩先生合照，

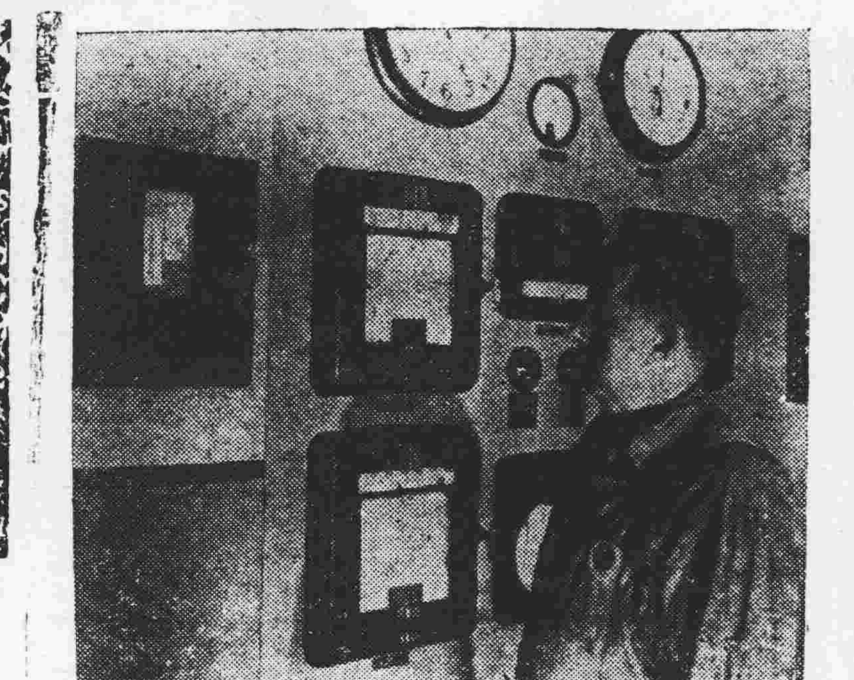

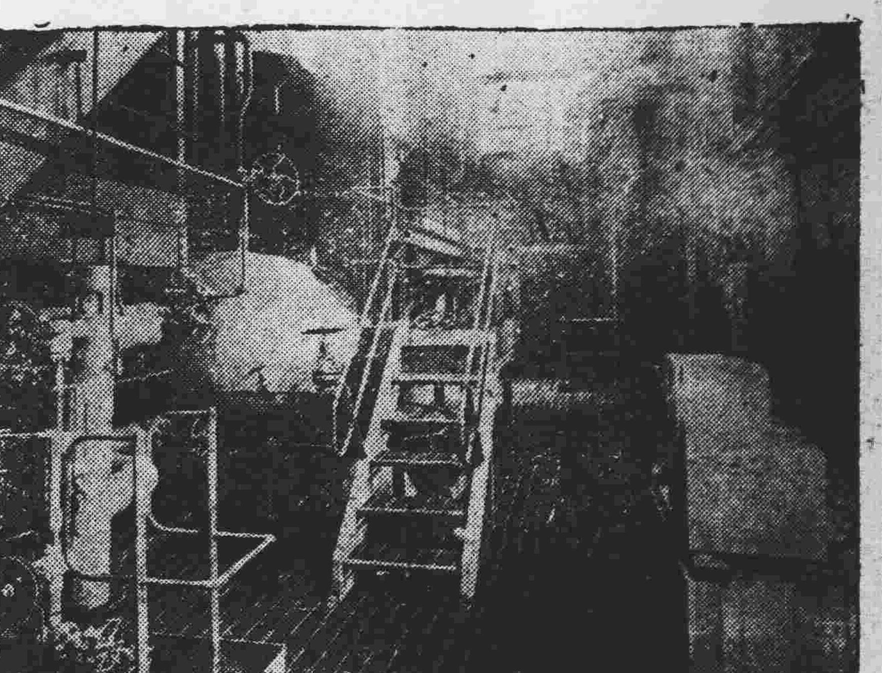

上兩圖爲紐約地獄門電力站應用「實用電視機」，上圖右爲一電力站攝影機，以便將左方入蒸汽爐的水表反應給三百廿五尺的總管理處，如此蒸汽室內可省去一個專門負責的人。左圖爲工程師在電視室中觀察電視報告，減省巡視之苦。

參觀廣東文獻館

覃故副院長大殮

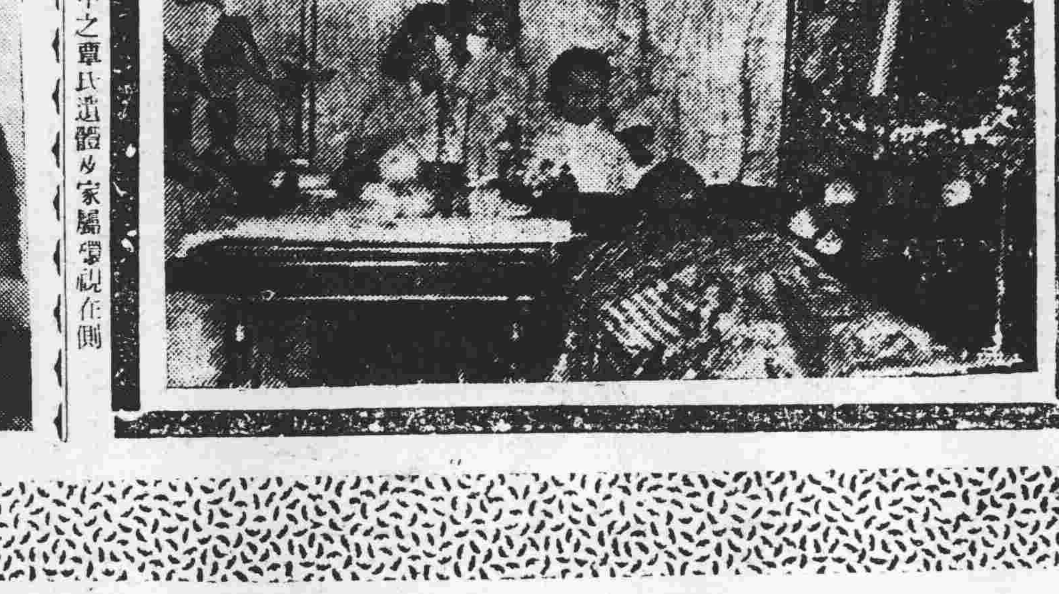

上海萬國殯儀館中之覃氏遺體，家屬環視在側

美英工業復員

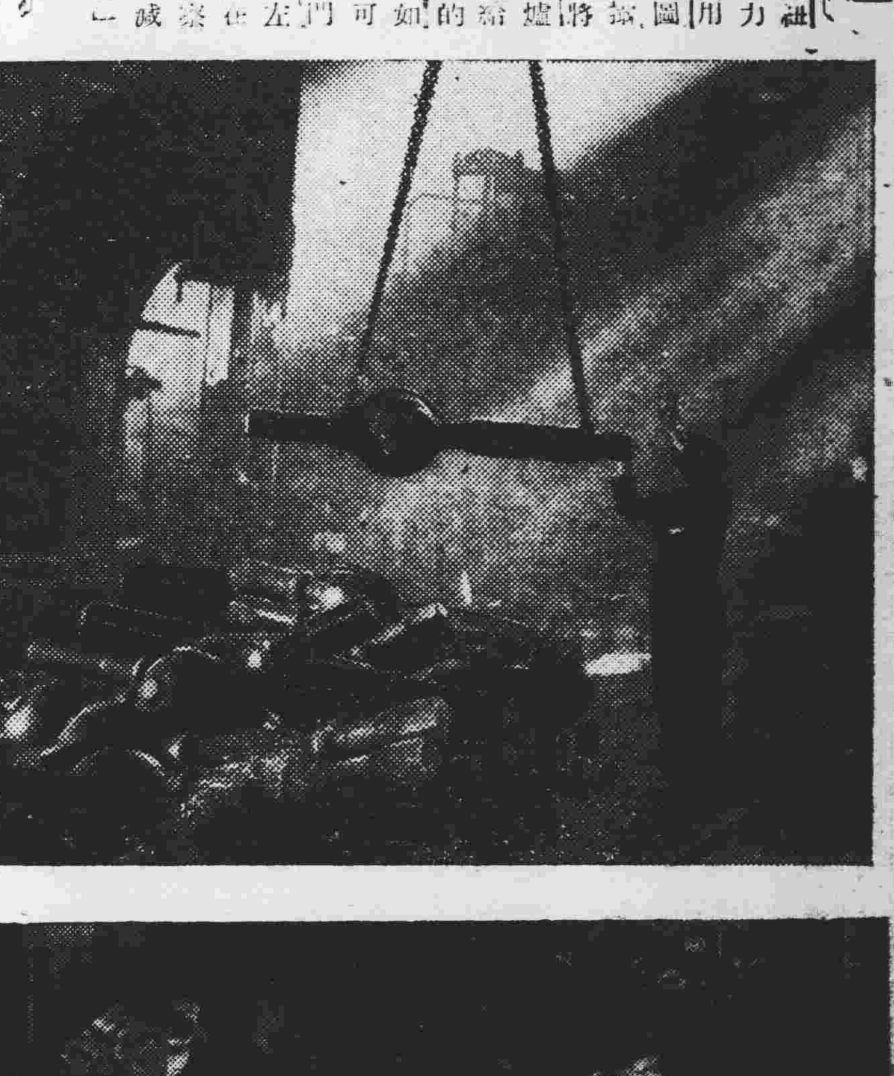

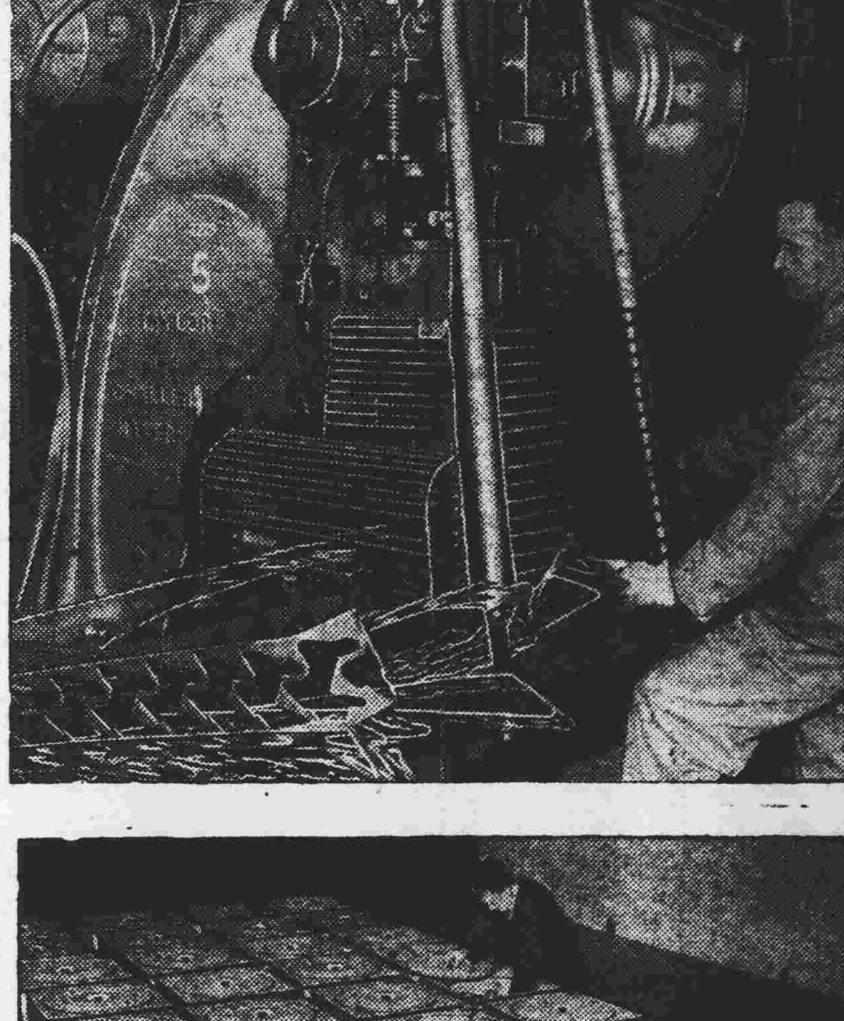

英國戰時努力爲作戰生產，人民犧牲一切享受。將所有輕重工業盡改作軍用。現戰爭已過。又復轉爲民生之供應而大量製造。右圖由上至下，（一）英國軍用飛機拆毀，改造民生日用品原料。（二）（三）兩圖爲製成品之模型，正待清理（四）此機本爲造炸彈者，現改爲切製模型。（五）爲製成之家庭洗衣機。

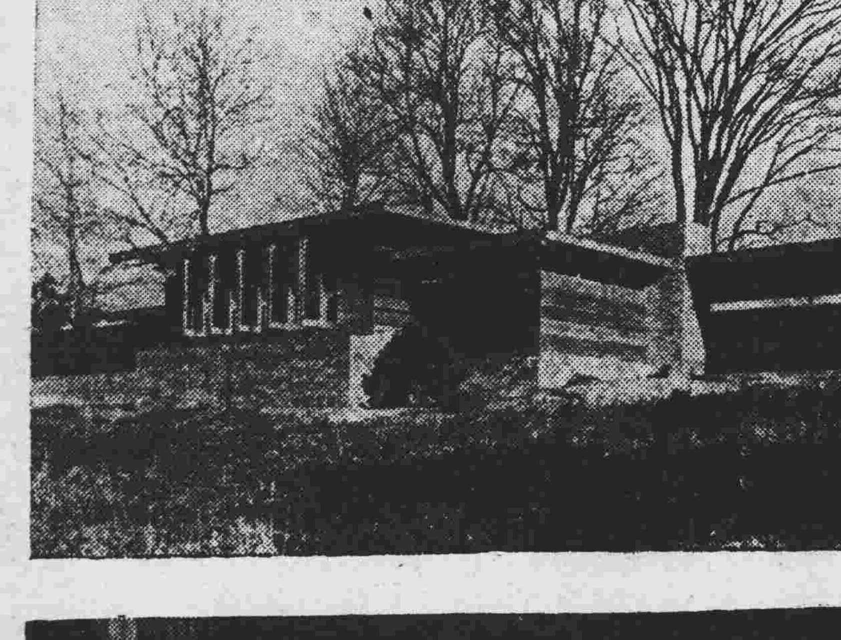

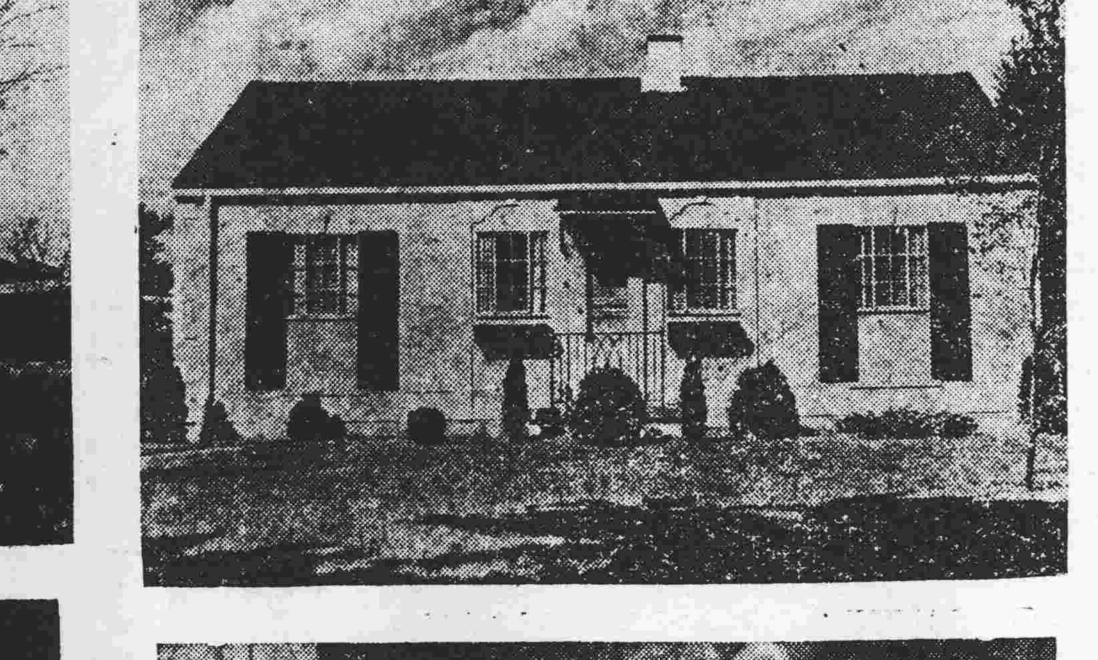

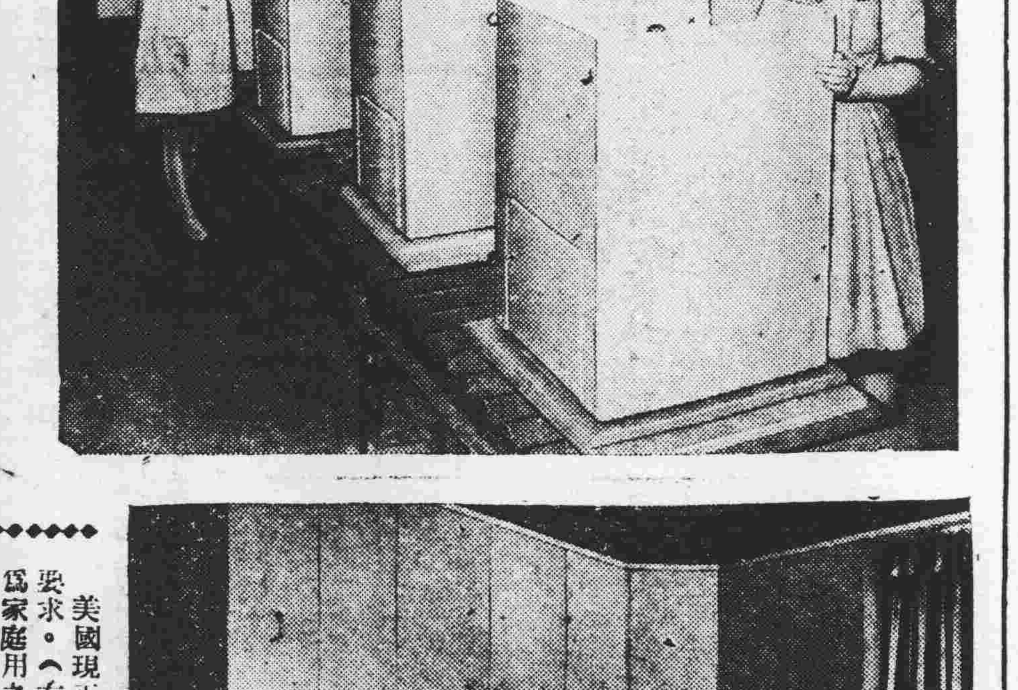

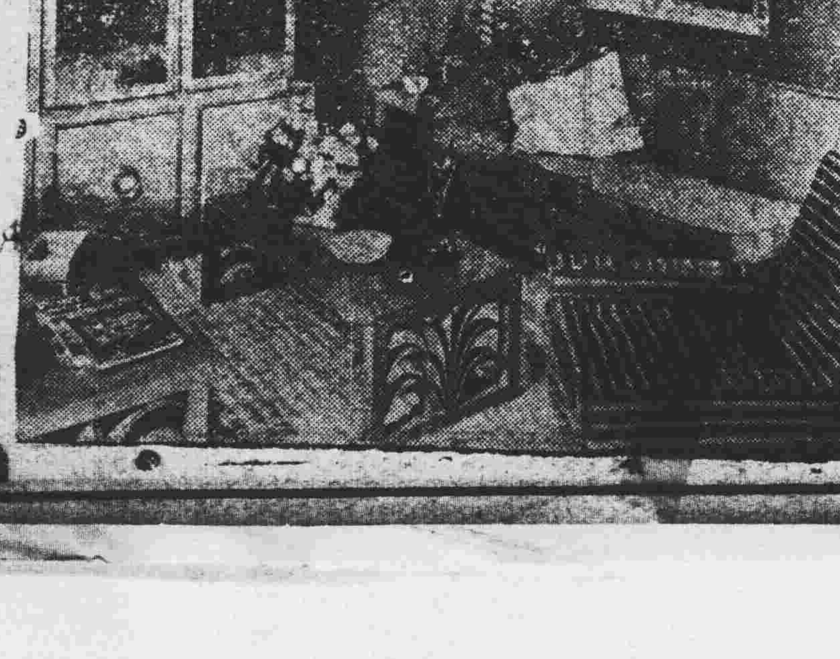

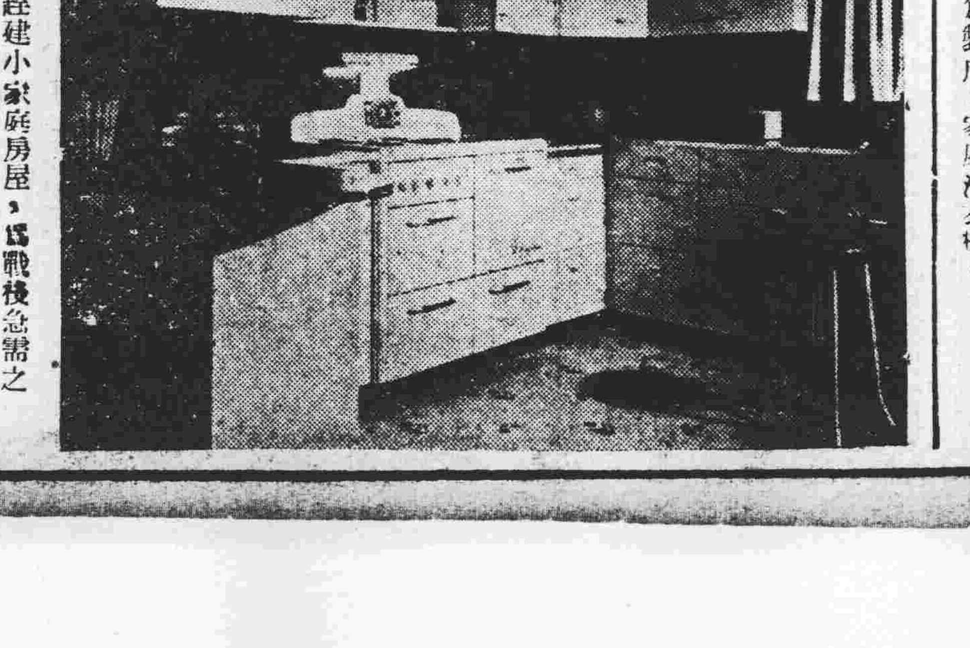

美國現正趕建小家庭房屋，爲戰後急需之要求。（右上）爲鄉村式小房子。（右中）爲家庭用之電氣洗衣機。（右下）爲電氣化之新式廚房。（左上）爲別墅式小房子。（左中）爲睡室之佈置。（左下）爲客廳之佈置，

警樂劇場
廣州市警察同樂會籌募基金公演

公演勾伶 新組班霸 祝華年班

(維新路)警察局左側　留票電話一四八三六

新周林　李東全　黃千歲　郭如虹　鄧碧雲　蔡文玉　鄧梅芳　小金剛　黎鵰飛　名駒揚　胡家駱

今天日塲招待本局員警及家屬入塲·　公演猛劇馬上錦衣同·

★夜塲爆出香艷悲壯出爐新劇★

不堪重覩舊征袍

塲塲緊張　幕幕精彩　大唱入片　時代小曲　音韻悠揚　令人神往

明晚猛劇▲粉碎繁華夢

百樂門
中央各軍事學校畢業生駐廣東省事業輔導委員會籌募輔導事業基金公演

榮演紅伶新組班霸　大利年　男女劇團

日演諸艷　招笑劇王 廖俠懷領導主演　賣油郎

夜演滅勇奇趣　滑稽香艷劇王 廖俠懷反串醜女木瓜　特別滑稽絕頂　夠默不絕口　穆桂英

黃秉鏗　呂玉郎　新飛鳳　梁艷莊　謝君蘇　廖俠懷

龍鳳劇團
素以新戲最多見稱於時

黃君武　白玉堂　泰小梨　李楚雲　白超鴻　羅家權

又在豐寧路　太平戲院　爆新戲

即晚三塲　鍋愚劇社出新傑作　桃源抱月歸

今天日演　哀艷名劇　雙飛燕

白玉堂羅家權共爭秦小梨　靜靜話你知　定座勿延遲

樂善　皇院
電話一四三三〇

今晚雙料娛樂

歐美遊歷技術專家黃艮輝　西籍美人 ALOISIA 亞時呂亞 初次來市表演西方驚人絕技

歌舞大王陳萍英 領導雪妮歌舞劇團　劇演歌舞艷劇　我為卿狂

美女如雲　其他艷舞　不能盡錄　★黃壽年客串★

明天加演日塲

海珠院霸
留票電話一二九一一

即演 馬師曾 大羅天劇團

◁今晚開台▷ 馬師曾特選享譽最後別君利未演過之戲寶

鬼妻

鬼妻出現。疑鬼疑神。情節使你捉摸不定　鬼花唱歌。歌唱鬼聽。歌曲唱來變化萬端

今晚馬師曾唱鬼子佬歌滑稽突梯

白珠龍　梁醒波　紅線女　鄭潔雲　張活游　張醒非　白寄萍　李王顏

東樂戲院
廣州市小北區國民兵役隊護濟兵役宣傳標語

電話一一三九七

即演 梁懷玉 領導 天蟾劇團

★藝壇四傑★ 湯振華　楚湘雲　梁懷玉　何其麗　尹伯權

擁充陣容　捲土重來　特別演梁懷玉拿手名劇

場面偉大　怒碎銀安殿　曲折離奇

羅偉龍　葉展鵬　陳劍英　陳少珍　梁瑞麟　楊□明　郭醒民　小鳳影

明天日演 王彥章撐渡　夜演名劇 折長亭柳

每晚車送客。

新華　中華
即日聯院

環球公司蠻荒艷跡野獸打鬥偉大名片

豹美人
SOUTH OF TAHITI（又譯豹女郎）

彩色片之后 瑪利蒙丹 又一新作

海底苦鬥鯊魚淚花四濺！　莽林力抵斑豹抵死相纏！

神廟盜寶。血染綠野。獎珠祭神。鴉豹鏦奸

瑪利蒙丹。初試啼聲　主唱情歌。撩人欲醉

同場加映 瑪利蒙丹在美國接受歡迎形勢最…

昨晚滿狂　火速定座

大華
中心區 最高樂府 舞國權威

大華 高尚茶舞

人帶清暑動！天上廣寒宮！

平民茶價 一千元

點心麵食　冷熱飲品　品茗勝地　價格不增

夏令茶舞 二時半至五時半

新星戲院
即映派拉蒙出品精彩歌舞滑稽艷片★

荒漠迷宮

多魯非林摩●冰哥羅士比●聯合主演

下期放映偵探巨片 警魂歌

南關樂斯
(即日四塲)(日)兩點四點(夜)八點十時

家庭倫理國語巨片

中國銀壇男女明星總動員

明星出品舉滿全國巨製

大家庭

味辛意辣

修身齊家的座右銘！黑暗家庭的明燈！

色之害：雁行折翼　夫婦分襟

王獻齋　龔稼農　孫敏　王吉亭　嚴月閒　葉秋心　宣景琳　朱秋痕　舒綉文

中山戲園
今天特別獻映 雷電轟出激烈戰事大名片

英俊明星 尊榮 領銜主演

進攻巴丹島
原名「克復巴丹島」

夏令時間 一點半 三點半 八點正 十點正

不日映粵語鉅片 郎歸晚

永漢
◁北民漢▷ 即映　電話一五七九六

美高梅七彩色戰片　勇將軍萬里長征

百勝雄師

影帝史賓沙德利

下期藝術片 齊格飛歌舞團

廣州戲院
夏令時間　日夜　二時半　八時一刻　九時三刻

繼八千里路雲和月後一鳴驚人

米價疊漲聲中 聯美公司對中國的一大貢獻

大地之光
主角薩加里士覺畢地非路

這是解決糧食問題的治本方案　這是中國農工問題的指示碑　這是世界農民生活的血淚錄。這是姑媳夫妻祖孫的相處方法　你從鄉間來應知鄉間農民痛苦　你吃的是白米應知粒粒皆辛苦　世界著名小說改編　是文藝鉅構　是與「人地」名片相媲美「憤怒的葡萄」

一新戲院
電話一二二二五

即映 俠義奇情粵語巨片

黑俠

吳楚帆　路明　主演

下期：胡惠乾

大德戲院
電話一二九九九

即映環球公司全部五彩故事名片

瑤池公主

瑪利蒙丹　寶荷露·路蘭士·杜漢貝　主演

下期：靈與肉

羊城戲院
即映歌林比亞出品戰鬥巨片

威震九霄

原名 皇家空軍

主演 …

下期 幸運先生

金聲戲院
尊加菲露　伊蓮娜柏嘉　★雙星領銜主演★

★今天獻映★ 兩點 四點 八點 十點 普通塲　十二點正「軍人塲」

光榮陸戰隊
原名(孤島抗敵記)

温拿戰事鉅片

孤島抗戰　光榮蓋世　槍林彈雨　視死如歸

◁下期映莎梨譚寶賣吻▷

大華獨家放映
大觀公司美國分廠榮譽出品

七彩粵語　轟動全市萬人空巷

言情香艷熱鬧諧趣偉大巨片

海角情鴛

愛看粵劇觀眾最後機會

奇情哀艷　感人至深　一洗前塵　歌曲如世緣

放映時間 兩點半 四點三 八點正 十點正

中國
日夜三塲　三點正 七點九 十點正

今日隆重獻映

華納公司廿週年紀念偉大歌舞巨片

星光燦爛
THANK YOUR LVCKY STAR

愛路扶連反串諸角　比提戴維絲歌唱新曲　愛地堅納 戴娜素 雙星領銜　堪富利波格　尊加菲　丹尼斯摩根　安李絲梨　鍾秀麗　愛力絲史密芙　華納公司全體男女明星參加合演

片長十四大本　減收票價　一次映完

女西醫師 黃文絢
專醫不孕婦女

包效通經水每瓶元　婦科毒症

越秀北路一百八十二號　電話：一〇五三五

粵光製藥公司
優待貧喪，價格克己。

總行東川路電話一二〇四

分行大德路電話壹叁八二一四

金納霜丸
註冊商標

發冷聖藥　一服見効

滬中亞製藥廠出品　歷史最久　中外馳名

總代理

各埠大藥房均有代售

聲明和解
陳鏡史　胡寶德

因多寶路第一一三號之產業糾紛一案，雙方經已由廣州市地政局調解成立，由胡寶德補回該產業與陳鏡史，親手收妥，即將該產業交回胡寶德收執管業，嗣後不得反悔。該屋由陳鏡史追認前所立之白契外，另立白契乙紙，交胡寶德收執，倘有另外並在地政局調解存案並聲明追認該屋乃陳鏡史個人所有屋業，並非蒸嘗留祭公嘗，口與及其同共有物，特此聲明

陳鏡史　胡寶德

尋李鴻煜
汝自前數年離家出外謀生，至今未有隻字寄回，汝母親極爲掛念，見字望早將近址報知，或回家一敘。

台山五十鄉富村　父李啓枝

何坤　潘居芝　何蘇九　黃梓平
你等現居何處，家庭生活狀況如何？見報希即到廣州市中華南路六十六號宏開藥房通知黎世文君與我通訊爲盼

三水縣老村人何棟廷啓

冰機出讓
現有冷氣水機全部出讓手續完備適合運往內地營冰室業務接洽地址下九路一二四號鐵夏民醫務所

石屎樓出賣
小北象賢路壽園內四號六號屋高兩層半四週有窗新式設備擬廉價出賣合請到惠愛東路廿八號向廖彬接商引看

聲明交易不成
麥箕銑前經登報買受六合堂馬紹才自置坐落本市啓明路第廿三號屋業全間今因事交易不成雙方同意取消買賣該屋仍歸馬紹才管業特此聲明

馬紹才　麥箕銑仝啓

遺失登記收據聲明
本人有自置西關十六甫北街第五號屋業之登記收據乙張因廣州淪陷時遺失現除向市地政局申請補發外特此登報聲明作廢

陳景修啓

換發証章啓事
本所新製白地圓形職員証章及黃地圓形保長証章二種分別換發至前發出藍地圓形証章一律作廢合予聲明

番禺縣崗尾社鄉公所啓

遺失存摺啓事
本人於卅六年四月廿六日不愼遺失廣東省銀行漢民路辦事處活期儲蓄存欵第一八七二號譚顯戶存摺一個除向該行掛失外特此登報聲明作廢

譚顯啓

遺失印鑑聲明
本人存廣州交通銀行駐嶺南大學辦事處之呂惠炎支欵印鑑于最近遺失除向該處報失另改用新章外特登報作廢

嶺南大學員生交通合作社　呂惠炎啓

遺失啓事
本人遺失三十六年度廣東全省保安司令部明強布質胸章乙枚，第五二三號除呈請補發外特登報聲明作廢

陳國璇

遺失聲明
本人於四月十九日在廣州東山遺失陸軍機械化學校8803號畢業証乙枚除呈請補發外特此登報聲明作廢

周敦元啓

買屋聲明
本堂憑中買受李明發堂自置會紳底權利吉屋乙間坐落本市陳塘分局轄內福安街十五號正間所有上蓋連地裝修間格一概俱全深闊面積均照地政局圖測經交定立帖准期國曆本年四月卅日立契交易如有來歷不明蔴洋轇轕未清等情即向賣主明發堂理妥經交易後概與買主無涉

合慶堂啓

遺失聲明
本人自置坐落東山西關崗仔自編甲段之一號產業一座茲因遺失建築確定證及新賣契特登報聲明作廢

翁志誠啓

遺失契証
本人置有大東分局段內東園里聚龍里十二號門牌屋乙間茲因淪陷時期契証遺失除呈請地政局補發遺章登記外特此聲明

梁順安啓

教授英文（面授或函授）
某君曾任教大學現擬於公餘在沙面授英文設升考大學預備班以不十人爲限井爲便利本外埠自修者起見函授英文寫作有志學習者祈去函廣州河南鰲洲外街三十二號廣奇香號俾便商洽

民二創辦 廉伯英文學校
五月一日開課

校址西湖路小馬站

日夜學加開新班
欲升學及出洋留學請速入學　五月一日加設英語新班及升中大學班

校址：永漢路…

林肯英文學校招生
西人教授

方佗
精理腸胃病婦兒科

診所惠福東路五和堂　電話：一三九六九

醫師 馬蓂階
專醫花柳白濁

設備顯微鏡檢驗

廿年經驗採集新藥能於數小時奏效最速痊愈▲在長堤一三五號二樓（先施公司對面）各種毒菌收五千元

醫師 陳道瑞
專門外科皮膚性病　精醫小兒科內科

惠福東路廿二號　電話一二三四六六

羅廣庭
法京巴黎醫學博士

歷任醫科大學教授各大醫院主任醫師　專理內外科　精醫胃病肺病及一不孕婦兒皮膚花柳各科美觀疤痕留醫

豐寧路…

燊和堂
霍亂痧嘔肚痛　五寶散

各處有售　廣州總批發西橫街十木排頭十四號

黃天甬
毒症專藥　主治男女

梅林仙　毒症斷尾

如不見効 原銀奉回　僞藥悞人 天誅地滅

醫師 陳文鐸
精醫腎腦病

專割包皮　陽萎不育　全癬油蚴

白濁花柳

漢民南路一八七號二樓　電話一一〇三

保濟丸
主治 疴嘔肚痛　四時感冒

各處有售

李眾勝堂　粵行廣州市樂欄路　佛山祖廟大街

醫師 吳強華
專割包皮

收五萬元　絕無痛苦　隨到隨割　行動如常

花柳婦科　負責根治

醫所太平南路　電話一五八三五

張公讓 醫 肺癆
公讓畢業中山大學後復研究中醫十年著有中西醫學比觀二集行世　診治肺癆咳血心腎腸熱腸胃

病寓海珠北路淨慧路廿六號　下午門診

陳一鳴 止咳丸 發冷丸
當面止咳　担保化痰　發冷發熱　一服即截

潘玉珩
考試院考選及格中醫師

擅長痳痘兒科咳症熱病

寓抗日西路一六七號　全日應診

何棣華
法國醫學花柳專門

專門負責特效根治 白濁花柳皮膚

減毒根治　新法新藥特效治療

醫所太平南路新亞酒店隔鄰　電話一九六五零

醫師 陳大耀
內科兒科 精醫霍亂吐瀉腸胃病附設痔瘡（●）痔瘡痢血一柳波橋根治哮喘病永無後發新法無痛根治　速愈小兒癇症氣促驚風難症有救

診所上午抗日西五十五號　下午泰康路一八二號　電話一五二四〇

南華肺病療養院
專醫肺病　潮熱盜汗　久咳咳血　哮喘胸翳

門診部 漢民南路二十五號

X光驗肺　顯微鏡驗痰·早期診斷——解釋疑慮　早期治療——免失時機

留醫院 東山…外

百花精
外科聖藥

專治癬癩　瘡疥爛肉　和水沐浴　止痕消毒

黃福藥行創製

張安昌 金丹膏 煖臍膏
瘡癤爛肉　爛腳爛腳　逢爛必好

腫痛必消　跌打風濕　止痛第一

醫師 黃木翔
專門小兒內科　精醫皮膚花柳

惠福東路二十號　電話：一一七二六

任警魂
一德　太平　西南

醫師 專醫花柳

白濁一天痊愈　戒煙七天斷癮　包皮手術　氣胸醫肺

鄭安之 快靈丹
止痛退熱　消滯去濕

總行 廣州十八甫　分行 香港永樂街

何可醫師
濁帶無鏡驗難明眞相　疑瘋非何可便失救星

法國新法結束白濁白帶　診斷瘋症　根治皮膚疥癬各種傳染毒症腎病遺精　醫科理婦科難孕　指導健美靑春　老牌婦女通經水五千元

羅四維女　德政街六號

廣九廣韶兩路 快車均告出軌
惟均幸無傷斃人命 廣九班車今可照常

【專訊】四零五次廣九貨車，於前（廿五）晚夜后七時五十分，途經英段大埔站附近，全車突告出軌，無發生傷斃人命，惟已損壞鋼軌兩對，枕木百九十條，路局據報，即派夜班救護車前往搶救，延至昨（廿六）日下午四時，始行修復。故昨日廣九班車，除晨早一次快車開往肇事地點等候外，其餘班車均臨時取銷。由港返省車次，亦延至下午五時始由九龍開出，夜后十時始抵大沙頭站，預料今（廿七）晨各班車可照常開行，此間所有乘客，仍持原票改今（廿七）晨七時四十分第七次車赴港。

又：前（廿五）日下午五時四十分，廣武特別快車返省途中，又在英德出軌。出軌車卡九個，損壞枕木鐵軌甚多，無傷斃人命。路局即派車赴肇事地點救援，延至昨（廿六）晨，仍未修復，故昨日廣韶段路交通頓告阻塞，由穗北上廣武快車，昨仍照常開出。

又：本月廿四日廣韶段軍田石碑坑橋左便橋墩，被雨水沖毀，廣九段塘美段五十八號大橋東便橋墩，亦同時被水沖塌，路局據報，即派工程人員前往搶修，現已修妥，照常通車。（生）

港戰犯井上金夫 襲擊守獄英兵

【香港廿五日中央社電】今午獲悉：業被判處絞刑生于加拿大之日人井上金夫，昨日竟作孤注一擲之舉，攻擊獄中英國守衛，並欲以自守衛手中奪取之槍射擊守衛，而後自殺，唯槍中未裝子彈，當渠欲向衛士奪取子彈時，此衛兵即在五中國罪犯協助下，將其壓服，井上金夫現年卅歲，曾兩度被處死刑，首次以戰犯被處死刑，渠不服上訴，自稱生於加拿大，為英國人民，經再審之後，又以叛國罪，被判處絞刑。

謀財害命 滅屍 寃家路窄 區桃就擒

【專訊】商人梁煥，四十九歲，順德人，住西禪分局轄內康王直街十九號，于去春往上海謀生，只餘其母梁何氏留住，只恐其寂寞無人陪伴，乃招其表親區桃，（又名盧洪）攜眷來居，八月初區知梁有鉅款由滬付來，遂時獻慇懃，并自告奮勇，與梁母往長堤提欵，途中又云時間不合折回，至下午五時，又與梁母外出，遂一去不返，晚間九時，個人潛回向人稱：梁母因有親留住，故不歸來，深夜十二時，乃將梁母房內所有完全盜竊，翌晨舉家遷去無踪，其後區桃竟將梁母房門鎖匙交與惠福路梁之內姪何永收存，事後約五六天，有成歐陽華到梁家坐談，方知事出離奇，在點房中，空無所有，知梁母殆係被區謀殺滅屍，即電滬告知梁煥，乘機返穗，延至昨（廿六）日下午三時，在龍津中路，寃家路窄，忽然相逢，梁乃喚其一聲「老表」，區桃一見，魂飛魄散，即欲奪路奔逃，但梁已大聲喊得警到，將區帶局，據梁稱如上述，區堅不允供出屍骸所在，分局就即轉解總局辦理。（培）

陳汝超被控案 法院昨公審

【專訊】前番禺縣縣長陳汝超，因被控貪污瀆職，翻耕勒索等罪，由地法院刑庭推事何瑞寬，票傳原被兩造於昨（廿六）日上午十時公審，但查是日被告陳汝超不到案，具狀聲請故障，至原告許維業，盧

社會局發表 查究聯亭紗店經過
廿九名准保釋候查

【中央社訊】社會局發表聯亭紗店查究經過如次：此次金融動盪，雖因滬市金融劇動影響，在滬市起點原因：係在紗布炒買，急激牽動，歐陽市長根據密報，以本市上九路聯亭紗店有專營棉紗炒買情事，對本市金融，影響甚大，以致港幣由二四零零起至四四五零，且以紗布南運稀少，日紗又運至香港推銷，本市與港地相連，亦華南出入孔道，各地游資推進本市作，遂致港幣突飛猛漲，刺激物價上漲，據報後，密令社會局黃局長迅予辦理，為執行經濟緊急措施案，即於本月廿五日上午十一時，會同警局派出大隊員警查緝該店炒買不法之徒，當場拿獲四十一名，市長據報後，即將廿九名保釋候查，其餘該店主事人及經紀人等十一人，留押查明嚴辦，以安社會，並望各業商人，遵奉政府法令，勿作買空賣空及屯積居奇之圖利，俾國計民生得以安定。

南洋僑領談 籌設僑樂社

【專訊】南洋籍僑領趙善安，郭榆民兩氏抵穗，昨（廿六）語記者，稱：渠等此次返國，乃受籍僑廣東會館諸僑胞舉派，探討祖國工商經濟情形，以便發動向祖國投資，又稱：渠等於廿五日曾分別謁見省府羅主席及歐陽市長，并允予以歸僑人之便利，與幫忙，歐陽市長更將本市「百子路一僑樂新村」，建設計劃，送渠等研究，及介紹海外僑胞投資興建，渠目前決先籌設僑樂社，使各僑胞回國有所棲托，然後再商談其他投資問題云。（市）

軍人搭船半票 由水運處發証

【專訊】廣州水路軍運辦公處，頃奉國防部令略云：近查有少數官兵乘船未經遵照規定購買半票即強行登輪，似此行動，實屬有玷軍人聲譽，茲規定嗣後除整批部隊及軍品須經水路運輸者應由水路軍運機關安備船隻運送外，所有零星官兵乘船，除搭乘差船外，無論公差私假均應一律憑原屬機關或部隊填發之差假證向聯合勤務總司令部所屬各地港口司令部或水路軍運辦公分處（無水運辦公處或分處者向供應局請領）請領軍人乘船半價現欵購票證，持向各該地輪船公司換購半價客票，方得上船，否則一經查覺，決予重處不貸云，該處奉令後，昨（廿六）經電轉航政局，招商局，輪船公會暨各航業公司遵照。（會）

社團動態

△回教協光國術社，定今（廿七）午十時舉行社員聯歡大會。

△四邑同鄉會昨舉行理監事會議，歡迎高理事長信，定五月一日登記會員，六月中旬開會員大會，改選第二屆理監事，并決議協助修復寓陽鐵□。

△山貨蔗竹器草蓆業職業工會，以向資方請求改善待遇乙案，歷久未獲解決，現值物價暴漲，工友生活苦痛不堪，昨特呈請總工會轉請社會局迅行調處。（會）

△省商聯會昨據曲江縣商會呈報，略以當地牛皮業商向各牛欄採購血皮（即生皮）自行在店製造各欵皮張，製成後向貨稅局繳納統稅，然後口銷各地，依章應免課征營業稅

△製香工會，香部要求加薪，昨（廿六）特轉請總工會，會同市黨部，商會，總工會等，召集勞資雙方調處解決。

△市消防同鄉會，昨開理監事會議，定期六月一日舉行改選理監事大會，并派監事王能訪，理事麥勁，代表回縣收回資口豐田產。

△增城同鄉會昨經理監事聯席會議決：辦理會員登記，今（廿七）午舉行歡迎該邑新近回國華僑聯誼大會。

△中國審計學會廣州分會，今晨九時假法學會，開成立大會。

△本市僑產保障委會定明（廿八）午十二時，在西湖路九十七號三樓華僑互助社開會，策劃切實保障僑產事宜。

今日成立 省職業婦女協進會

【中央社訊】本市婦女界先進王孝英，陳逸雲等，以抗戰八年，婦女為國族盡不少貢獻，勝利後因環境關係，婦女職業，尚多困難，特發起組織廣東職業婦女協進會，協助婦女解決職業，謀婦女終身幸福，現經籌備就緒，定今（廿七）日下午二時，假文明路留東學會禮堂，舉行成立大會，並選舉理監事，及討論重要提案。

東山憲警派隊 大搜寺貝村烟窟
拘獲十八人烟具一大批

【專訊】東山分局段內寺貝村地方情形特殊，故時有歹徒開設烟賭；東山分局長陳青龍，經數度派警前往搜查，未獲根本肅清。前（廿五）日夜，該局據報有大批男女歹徒分在段內各戶售吸烟毒，乃不動聲色，派警會同東區憲兵隊及保安第一總隊三十餘人，按址前往深入圍捕，結果分在寺右村新街十二號，同輝里三十六號，南興一巷三號，八間第二號，第八號，南勝一橫巷一號南中里三號等烟窟，拘獲烟犯十八名，首犯為姚偉，郭煥，陳三姑等三名，其餘屬從犯，起中有烟具一大批，左輪手槍三支，搜查至十時許，始將一干人帶返分局，訊辦，昨（廿六）日下午備文轉送總局懲處。（社）

周演明又被控漢奸 高檢處昨裁定 下不起訴處分

【專訊】前珠江航政局長周演明，自被控行賄經法院判刑一年六月後，其貪污部份正審理中，惟昨查悉：航商某某等又具狀向高法院檢察處，控告其包庇隱匿漢奸罪嫌，請為懲辦，經檢察官偵查終結，昨（廿六）日裁定以周犯漢奸罪嫌不足，下不起訴處分。

又：鄧佛照等，及任成勳等，被控漢奸亦不起訴。（法）

長沙師範宿舍倒塌 壓死三人傷十餘人
教廳重視飭令嚴罰事務主任

【光華社訊】據教廳消息，教廳昨（廿六）日上午接獲三埠省立長沙師範電告，廿四日該校學生宿舍一座倒塌，壓死三人，傷十餘人，教廳據息，對此不幸事極表關懷，電令該校校長方惠民即按實情對事務主任及舍監予處罰，必要時應予撤職，聞該宿舍為借用之民房，在此雨季最易發生危險，該廳為使以後不至發生同樣不幸事件，並電飭本省各學校校長注意防範，對校舍修理，尤須致力。

佛山歹徒行劫事發 圖奪警槍

【天下分社訊】佛山私立審美學校日前遭匪入劫不遂，詎廿四日又有歹徒一名潛在該校後門鄰巷攀牆擬入行劫，適有警察局督察夜巡經此，見有黑影一團蠢動，當即喝問並用電手筒照射，歹徒詭稱在此出恭，經該督察拔槍指令檢查，果在其身上搜出鐵筆一枝，匪知事發，竟上前強奪督察手槍，雙方糾纏數分鐘，匪力不支，遂向水巷口奔逃，督察鳴槍，制止不得，卒被逃脫。

惠來米商請求免征粮地租金

【自強社訊】惠來縣米粮地租金，至今日久，縣府仍不執行制止，該承批商依舊征收，該縣第二區米糧業公會，昨電告省商聯會，請轉省政府飭即停止繳收，以蘇商困。

特侶塘水利工程 成立工建委員會

【博愛社湛江市訊】位於雷州半島遂溪海康兩縣交界處之特侶塘水利工程，為本省有名之水利事業，關於修濬該特侶塘及三橫九直河之工程業經成立「海（康）遂（溪）特侶塘暨三橫九直河水利工程建設委員會」，推定主任委員一人由林專員蔭根兼任，副主任委員二人由海康縣長陳宏及遂溪縣長梁傳楷兼任，另常務委員五人及委員五十六人，分任總務，財務，征募，宣傳，保管，設計等六組，至全部工程所需欵項約費五十億元，除由善後救濟總署廣東分署撥工賑米二千噸補助外，其餘則由各受益田畝平均負担，每畝捐助稻穀一市石，附加一市斗為經常費，現經積極展開工作。

各地通訊

梅園區開始集訓壯丁

【東南社訊】梅縣屬管區司令蘇普瀛，為加緊催征轄屬各縣兵役，以促進國民兵役之訓練，日前特分別派員前往轄屬各縣督征，頃悉：各縣征送之壯丁，經已陸續集中梅城，於十三日開始集訓。

南海訂定五一紀念指導辦法

【南海專訊】縣府訂定五一勞動節紀念辦法：（一）對舉行紀念大會，視各情形酌定，由工人團體發起主持。（二）號召工人發動生產建國運動，鼓勵工人提高工作效率，增加生產。（三）策動勞資聯歡會，灌通雙方情感，促進勞資合作。

南海縣府舉辦公私農場登記

【南海專訊】縣府為明瞭內縣公私有農場情形特舉辦農場登記，訂有表式，凡有公有或私有農場，可直接向縣府建設科取表填報備案，發給證明書以便各農貸用料及貸款。

開平低地一片汪洋

【開平專訊】自廿一日起至廿三晚止，連天大雨，因之恩平及邑內之山洪沖出，廿四日早，赤坎，百合，塘口，蜆崗等地之河水猛漲至四尺七寸，三王，北炎，潭堤，六軍一帶出土，一片汪洋，頓成澤國，幸禾未盡播，故尚無巨大之損失，廿四日午後，水才始退。（赤）

瘋漢作崇禺南 持械強姦

【文化分社訊】番禺同安社岡尾社等鄉，最近時有瘋漢十餘人持械在荒郊追逐婦人強姦，附近村落婦女，咸相驚怕，雖在白晝，亦不敢單行，故農事亦受影響，尤以慈壇小圍為甚，聞該稱瘋漢為數共十餘人，并挾有犀利手槍，原係石樓保某「大天二」之衛士，由於去年石樓演戲時，一瘋婦先後播染，初尚不覺，迨至最近，始相繼發作，故相率挾械逃去，致遺害地方。

新會嶺背市 大開烟賭

【民會社訊】新會縣屬六區第嶺背市鄉，近有歹徒開設烟賭，竹橫床直，呼盧喝雉，據悉該市內最大之賭場有得利號，為該市內最大之，內有番攤，骰寶，麻雀等，雀館有十餘號，乃該市外，紅丸其次，最名貴之鴉片紅丸窟，內設烟床五鋪，生意極佳，又保生醫社背後橫巷，內設一帶烟館之間，尾有內烟床四五，有烟店，亦有可招待營業，并有得女觀。

社會一角

省徐州人。

△小販麥文開，昨（廿六）午一時在河南厚德路萬安牛欄門前，突有石塊跌下，當堂頭破血流。

△婦人周顧氏，以丈夫周恩於本年三月一日受譚恩，雇往香港工作，一去不回，昨（廿六）午再找譚，稱其丈夫已去世多時，特報案請傳譚到質訊。（培）

△佛山杜陸氏被控誘拐男女童三名，地院昨判監四年。

△陳塘分局段警，在德星路下九路拿獲盜匪四名帶局，拘留示儆。

△擦鞋童梁似添，在第十甫被大狼狗咬傷腿部，段警將狗主林植帶局，顧補回醫藥費遺去。

△竊匪李佩，在興隆路十六號共昌報關行盜去鉛磚六十斤，被店東楊基發覺，喊警帶局。（德）

△少婦畢瑞卿，被夫吳漢明毆傷，昨向地院檢察處投訴。

更正

接林律師芝榮函稱：「頃閱貴報四月二十三日刊登興川富紳被匪劫擄一則，內載譚事即皓庭，與事實不符，查林澤宣（即林潤榮）乃皓庭（即林芝榮）之兄，向居家鄉，因出入不慎，被匪擄去，至本人現尚在本市執行律師職務，希為更正是荷」。又：昨接樂昌善救協會主任委員殷卓倫來函稱：閱各報載本會變賣救濟麵粉新聞一則，查與事實不符，希予更正是荷云云，特更正。

航商續反抗
海關征土貨按金

【專訊】月前粵海關公佈十一種土貨南運須繳按金乙事，本市輪船公會及各地商民，紛起反對，經疊紀前報，頃輪船公會迭據各江輪渡報告，海關近日對土貨出口，州內銷之限制，恆超出十一種之外，如生豬，生油，黃豆，土藥材等項濫禁，隨意制禁，每時仍日殊花樣翻新，使航商難遵辦等語，輪船公會昨經將此事提出討論，決議再向粵海關嚴重交涉，尤其對海關之將內河船泥作出口船，及將「鄰近」兩字擴至一千數百里外云。（會）

【勝利社訊】高法院昨判決漢奸五名，朱樂南，判決無期徒刑，褫奪公權終身，朱顯宗，判刑四年，褫奪公權五年，所有財產均沒收，麥衡，周渠宜判無罪，梁金德提起公訴。

今日開幕 廣州兒童文化服務社

【本市訊】本市教育文化界組織廣州兒童文化服務社，已籌備就緒，定今（廿七）日開幕，社址在惠愛中路五十四號，開幕期間，各項圖書文具玩具大廉價十天，以示優待。

△昨（廿六）午二時，前鑑分局段警在廣九車站內，發現有迷路小童一人，乃將其帶返分局，據稱：胡金奎，（九歲），河南

大中學兼課鐘點費 本月提高支給標準
詳細辦法八項教部業已公佈

【專訊】關于教部對國立中等以上學校教職員兼課鐘點費提高，消息已彙誌旬前本報，頃教育部已將支給標準釐訂辦法，通令各校自本年四月份起施行，茲將原辦法，原文探誌如后：

一，專科學校：教授每小時最高四十八元，副教授每小時最高四十二元，講師每小時最高三十六元。

二，中等學校：高中教員每小時最高三十二元，初中教員每小時二十四元。

三，師範職業學校及訓練班，依其性質，比照各級學校支給標準支付之。

四，按時支給鐘點費計點方法：每學期以五個月計算，每月以四週計算，每四小時作一小時計算。（例如：教授每週兼課四小時，每月得兼課鐘點費即為一百九十二元，其加成數另按核定加成標準倍數支給。）

五，本校教職員除照規定，担任應授課程時數或職務外，每週兼課在四小時以內者，一律按照標準支給兼課鐘點費。其在他校兼課已足四小時者，不得再在校兼課及支領此項鐘點費。

六，此項兼課教員分別稱為兼課教授或副教授，兼課講師，兼課教員。

七，教職員兼課鐘點費，應在各校經常費內俸給費項下支領報銷；鐘點費加成數，應在教職員生活補助費內支領報銷，不另發專欵。

八，此項教員兼課鐘點費支給標準，自三十四年四月起施行。

省運會開糾察會議

【中心社訊】省運會昨召開糾察會議，即席議決由憲兵，警察及童軍三方面負責担任大會糾察，并決議由憲兵及警察各派出五十名，童軍則由市童軍理事會指派，名額視大會所需要然後決定。

聯合國標幟 公開懸賞徵選
我國亦將參加

【專訊】聯合國秘書長，頃已函請我國參加聯合國標幟競賽，最好之標幟，一經錄選，將被聯合國正式採用。此種圖案，寬度為十六吋，長為二十一吋，連字在內，不得超過六種顏色，內容以能描繪聯合國憲章之主旨者為準，然句愈少愈妙，以引用憲章字句口號形式為佳，以製用標語作成各國文字，而所表現者，應便譯成義及圖案藝術價值並重，尤應注意各國是否普遍明解，如用象徵方法來表現。凡參加競賽者，以職業畫家為限，每人至多一件，酬金一等獎為一千五百美元，二等獎一千美元，三等獎五百美元，每獎限一人，並有錄名獎十名，每人可得一百美元，作品須於七月一日以前送到，預備即行徵選，教育部即將聯合公私團體組織委員會。

春季童軍露營 今日最後一天

【專訊】培正等學校童子軍春季大露營活動，于本月廿四日起至今（廿七）日止，一連四天，在石牌中大洞庭湖畔舉行。參加人數共達六百餘人，營地活動節目，有營地比賽，童軍作業訓練（包括救護、傳信、結繩、測量、方位、野炊、軍棍使用）營火會，參加露營戲演習等，童軍雖因連日天雨，但與自然奮鬥之精神，至為充沛，今日為露營活動之最後一日，歡迎各界人士前赴營地參觀云。（將）

中學師範教員檢定合格名單

【專訊】本省中學及師範學校教員第八次試驗檢定，經由教廳審定完畢，茲將合格人員名單錄後：

譚美基 張星 古澄波 袁振遠 盧國興 陳啓聰 胡梁雪 謝瑞容 曾鏡芳 楊元勳 梁瑞環 陸學時 李開樑 楊弘銳 劉秉彝 朱蔥 秦少濤 阮洲權 鄭鏡松 黃宗蔭 章國英 林永□ 張希□ □爭素 梁維展 何名洙 梁蘭生 林雄傑 李昌郢 劉敏莊 黃承楨 羅遠淮 岑嘉崇 羅鳳鳴 麥念勤 黃德昭 梁亦邁 曹慕芳 張天桂 范會浩 陳才成 石明德 張淳宗 饒振亞 蕭端慶 吳寶資 黃鏡湖 談諭彝

梁淑英 孔昭芹 岑淑莊 古樂中 周煦光 岑慧文 林藻印 何耀南 喬灝年 梁鍾鎏 周碩 蔡輝甫 丘光華 譚遠 陳啓 何楚熊 林斌 沈祥虎 李坤儀 蘇耀球 鄭蔭 趙鳳巖 □葛泉 黃接霖 梁秋河 鍾惠貞 梁祖書 何宗願 鄭文豪 潘蔭源 岑麟 王通遠 鄭逸卿 丘啓安 吳仲如 何誌杭 關庸 佘民 武植佑 容宗瀾 梁漢輝 馮勵方 鍾家潤 劉煥綸 李觀點 王興德

張養歐 曾肇禹 劉□如 彭海祥 鄧從浩 邵君樑 梁詔 方慧珍 周佩瓊 趙昱溪 莫穎裳 羅錫釗 董德珍 徐海澄 黃毅 何振 黃小屏 黃瑞軒 郭爾慈 楊偉英 蘇銳堅 鄭坤良 何澤波 劉萬章 蘇廣熾 盧特 盧俊文 廖俊鋒 老瑞 韓美周 羅遠換 鄧曲功 陳安世 陳雲龍 甘兆露 鄭景榮 張聯聖 杜親親 羅態奇 喬仲強 梁雄 林宋棟 鄧時樂 佘生烈 呂梓鏸 禤鏸 梅修偉 李翼忠

林水春 張絜如 李寶櫻 陳永漢 盧贊英 丘和 陳瑞祥 黃念華 葉偉安 楊宗漢 祝博超 鄧君 何伸尊 何寶珍 盧蕊南 梅聯東 鄧俊民 麥嵩曾 黃雲波 李雪如 梁渙康 黃人樂 黃權才 黃惠連 伍以珍 梁紹禹 李振賓 侯克修 韓一英 伍映清 韓佩周 易治仁 莫炳光 賴崇欽 李貴灼 陳納煊 齊鴻韜 王志昉 黃漢存 胡自雄 李揚濶 梁汝洪 祝君俠 張撲基 易永銘 李郁文 （未完）

袁若冰 陳遇榮 黃滿楷 李觀淞 李雪英 麥嘉章 蔡政熙 五雄謨 黃濟 潘大顯 吳慶興 黃雲 黃明 李可芹 周佩韓 凌漢燊 高學源 吳必達 朱勵 呂景松 吳鑑芬 孔慶華 麥炳柦 呂錫揚 謝景霞 諸兆庚 鄭兆賓 鄒杏華 羅恆烈 周慶程 王精儒 周長沐 梁叔周 梁兆熊 劉金民 戴植秋 鄭作猷 李永考 陸乾生 黃開光 李梅 盧彝民 彭乃剛 梁乃昕 王舜遠 吳秦 （教）

零訊

△中大工學院化學工程學系三年級學生江等十餘人由教授李振先生率領，定廿七日晨前赴香港九龍，考察港九各大工廠，此次大規模之參觀，誠為中大歸穗後首創之一舉。

△市一小劇團排演「偽組國行」及「晚禱」兩劇，擬於下月中旬演出。

△警察運動大會，下月初舉行。

△軍醫訓練機構，將併組為國防醫學院。

長沙師範倒塌 傷斃學生十餘
盼當局注意 在本市重演

【專訊】長沙師範女生宿舍，於本月廿四晚，忽告倒塌，宿中女生廿四人於夢中驚醒時已葬身瓦礫中，被傷斃者十一人，其中三人斃命，教廳昨接獲該校電報此事後，即電令該校長方惠民迅速查報情況，教廳將予以嚴重處分，教廳發言人頃語記者稱：此不幸事發生深表遺憾，善後問題已令該校就近處理，在本市欽倒塌之校舍不少，當局仍然見注意，置學生於危險之下，負責者誠有重大負任，此不幸事之發生，誠為前車之鑑。（教）

華雄雌虎 僅勝嶺南
今日市聯出師

【專訊】港華雄女子籃球隊，昨征穗第二戰，與嶺南女子隊於省體育館分場，天公有意弄人，雨不停下毛毛雨，兩隊姐子着，大家都是美式裝，兵，玻璃雨衣，人各一件，美煞不少，備一嶺南隊本屬主人，遂時未到，使客隊練球甚久，看着天公情狀，心想進急，還等待誰，殊失地主之誼，應該檢點。交鋒令下，嶺南聲勢大振，破了一關，還以顏色，第一節二比二和，戰雲隨着緊張，港隊飽嘗險為全場最危險份子，捷之球，遂射之矢，博得全場掌聲不少。嶺南隊許國香，身長玉立，選取名城，嶺南雖以兩分之差見敗，但此女功勞仍不可沒也。在第三節兩隊八與八之戰績相等時，共聞緊張場面，比諸男子並不遜色，你來我往，一些不肯放鬆，觀衆大喊觀止。結果於茸茸細雨下，十四比十二，香港小姐打贏了廣州小姐。又今日下午四時，華雄與市聯會有一場，尾聲，算是臨去秋波，保山市市聯組隊

嚳宮剪影
中央大學女生懷孕 校方着令休學回家

【南京十八日專訊】中央大學訓導處近以女生有於產後帶嬰返居或在姙娠期中，而仍住宿舍中，日常生活既多不便，管理亦多困難，特提請第三十次校務行政會議討論，經決議，凡懷孕者，令休學回家。

全省高中生會考 將達一萬人
偏僻地區酌予免考

【專訊】教部飭令各地中學一律在本暑期舉行會考一事，已見昨報，記者頃訪本省教廳發言人，據稱：該項命令教廳經已獲到，刻並遵照指示準備一切，本次會考僅限中學之高中（師範及職校高中不在此限），本省應屆高中畢業生約在七千至一萬左右，教廳經飭各校迅速呈報名冊，至本區之所設地將視學校之分佈情形而定，如地區偏僻交通不便之地所設之學校，將酌予免會考，詳情日間當可公佈云。（教）

民大校董會 增聘新校董

【本市訊】廣東國民大學校董會，近為發展校務起見，特聘請現任青年團中央團部副秘書長鄭彥棻及中國國民黨駐港澳總支部主任委員李大超兩氏為該校校董云。

元首杯 明強擊倒飛雷

【專訊】元首杯籃球賽，昨（廿六）日本輪至八桂對中德英，但八桂臨時宣佈棄權，因此中德英不勞而獲，平添上兩分。第二場則公開組明強對飛雷，明強素稱勁旅，「派司」手法，迅雷不及掩耳，而射籃十取九得，遂令飛雷招架無從，雖死釘死纏，百密一疏，名城造路，終場以六七比三二一倍有餘之差，明強大奏凱旋，飛雷掩旗息鼓。（體）

全國公私專上學校 最近調查統計數字

【專訊】三十五學年度第一學期，全國專科以上學校校數研究所部，及院科系數，據教部最近調查統計之各項數字如下：

校數 根據全國專科以上學校三十五學年度第一學期設校之數計共一百八十五校，其中大學五十二校，獨立學院六十五校，專科學校六十八校，以性質別，國立七十一校，省市立五十校，私立六十四校。

研究 研究（一）研究所五十一所，其中大學有四十四所，獨立學院有七所，以性質別，屬於國立四十一所，私立十所，（二）研究學部九十五部，其中大學有八十四部，獨立學院有十一部，以性質別，屬於國立七十八部，私立十七部。

院系 （一）學院計二百七十二院，其中大學有二〇六院，獨立學院有六十六院，以性質別，屬於國立一百五十六院，省市立二十院，私立九十六院，（二）學系計一千零九十五系，其中大學有七八六系，獨立學院有三〇九系，以性質別，屬於國立六八〇系，省市立七系，私立三三八系。

分科 （一）專科計一百八十科，屬於國立之校者有七十科，省市立七十四科，私立三十六科，（二）專修科計一百二十九科，其中由大學附設者五十八科，獨立學院附設者五十九科，專科學校附設者十二科，以性質別，屬於國立七十八，省市立三十四，私立十七。

新增 （一）湖南省立音樂專科學校，（二）私立南方商業專科學校（廣州）（長沙）

停頓 新（一）省立女子醫學院，（二）私立上海女子醫學院，（三）私立東亞體育專科學校，（四）江西復立農業專科學校，（未完）